大同報

夕刊

（九月二十六日）

發行人 衣貫田
編輯人 富藤年
印刷人 實澤民
發行所 新京東六馬路 大同報社
印刷所
電話（編輯局二一四七四 營業局二一二〇九六）
振替口座（滿）新京一一七〇
振替口座（日）奉天三六六六
報費 一份五分 一個月壹元壹角 外埠郵費在外
廣告價 一行（五號字十二字）一次壹元

河北華軍第一線全破
退守第二陣線
日軍決乘勝徹底掃蕩
將有一大會戰

【天津廿六日電】一舉攻克滄縣之日軍長野部隊、其後並未休息兵馬、繼續追擊潰走之華軍、行軍於沒及馬腹之泥海中、越水濠而進擊、先頭部隊於廿五日午前十一時許、到達滄縣南方二里之地點、與憑堅陣以邀擊之華軍激戰、終得擊破而占據之、旋即急追敗軍、由滄縣潰走之華軍向南方鹽山、南皮方面逃走、

一方津浦線西方之日本部隊、攻下大城後、以破竹之勢、向西南進擊、將子牙河河岸之華軍擊破、於廿五日午前十時越革間東北方廿里之線、繼續前進、革間爲通獻蠡、安國及石家莊、定州等河北中原中央部之要衝、華軍自滄州、保定陷落後、即圖死守中原心臟部之第二陣線、一方日軍亦漸次進抵此心臟部、由平漢線保定南方進出之日軍及在滄州南方發揮猛威之日軍、強力壓迫其中心部之防禦線、故最近中原當有大會戰云、

由滄州逃退之華軍 在泊頭鎮大潰散

【天津廿六日電】在降雨中之廿五日午後九時頃、○○根據地勇躍出發之○○機、對滄州後方之敵兵敗走狀態加以偵察、由津浦線上南下低空飛行、達到所期目的、無事歸還、又由滄州退却之第卅九師（師長龐炳勛）、及第百十六師（師長繆澂流）之敗殘兵、在泊頭鎮（滄州南方卅基羅）地方逃散於是該地呈大混亂

日本軍隊
由大同進尙希庄
由平地泉迫綏遠
距省城僅卅里

【天津廿六日電】大同南下進擊中之日本○○部隊、已將內城雁門北方約十里之尙希庄占領、繼之與廿五日由靈邱方面向長城線內城西進中之粟原、大塲兩部隊相呼應、對前面之敵、加以壓迫云、

【天津廿五日電】日軍自占領平地泉後、敵軍完全失去戰意、而向綏遠敗走、現距綏遠省境、僅餘廿餘里、距綏遠城僅卅一里、朔北雖寒、然日軍將兵之意氣仍盛云、

日軍由滄州南進

【東京廿六日電】日陸軍省廿六日午前十時廿分發表、二十五日午前十時、日軍佔據滄州南方八啓羅之捷地、據諸情報、該地方面敵方似在陸續增加其兵力、該方面指揮、似爲馮玉祥氏、

【天津廿六日電】天津軍司令部廿六日午前七時發表、日軍第一線部隊、廿五日午後五時頃、已進至堯城河南方、刻在前進追擊華軍中、

南京再被轟炸
市黨部市政府均行粉碎
下關電燈廠已發生火災

【上海廿五日電】日本海軍航空隊、本日自午前十時起至正午止、對於南京、實行大轟炸者計共三次、第一次爲○○大尉所率之部隊、係轟炸市黨部及市政府等處、當即使之粉碎、第二次爲○○大尉所率之部隊、則轟炸下關電燈廠（發電所）使之發生火災、第三次爲○○大尉所率之部隊、則轟炸南京無線電台及其西北部等處云、

南京已成死都 高橋大尉談

【上海廿六日電】廿五日午前、空襲南京之日本高橋赫一大尉、談話如左、午前十一時許、飛抵南京上空、毫無敵機蹤影、紫金山上斷雲中、俯瞰南京絕景、悠悠實行爆擊、惟南京自上空觀之、人影絕無、殆成死寂之都市、各處祇睹日軍爽爆之黑煙濛濛而起云、

日本空軍 第三回炸廣東 粵漢線已破壞

【香港廿六日電】日空軍於廿五日午前十一時、第三次空襲廣東、對郊外一帶、加以爆擊、再廿五日朝、對廣東郊外粵漢線之一部、投下爆彈二個、將鐵道破壞云、

南京成大火海
制空權由日軍掌握

【上海廿六日電】日艦隊報道部發表如下、一、海軍航空隊於廿五日、再度對南京空爆、和田鐵二郎少佐麾下之白相定男大尉所率部隊、於午後四時十五分頃、對下關、江邊停車場、及下關東砲臺實行爆擊、立時起火、而對敵之軍事中樞機關軍政部投下巨彈、予以粉碎、而田中一大尉指揮之部隊、於午後五時頃在南京上空對交通兵站、兵工廠、江浦停車場（揚子江北方）軍需品倉庫及各防空砲臺實行爆擊、於是午後二回之空爆、南京全市、黑煙沖天、此日之空爆、敵方高射砲曾行施放、日方部隊悠悠在上空旋回、施行工作、南京之制空權、確實在日軍手中云、

皇軍威武照耀宇內
華北已呈和平曙光
天津日本軍當局談

【天津二十六日電】天津軍司令部、關於日軍占領保定滄州於廿五日午前十時、當局發表談話如左、

日軍爲對反覆無常之華軍膺懲起見、自出動華北以來、於茲已屆兩月、冒暑衝寒、不眠不休、克服所有之困苦缺乏、軍威震撼山野、首於平綏線方面、擊破長城之堅壘、越八達嶺、進占察哈爾、更突入張北、皇威照耀朔北、平漢線方面、排除敵方之抵抗、敢行敵前之渡河、於涿州平野、展開大會戰、更對敵壓迫急追、卒將保定占領、津浦線方面、將執拗天津附近之敵、盡數掃蕩、連日冒洪水與沼澤地區、壓倒窮餘之敵、靜海、馬廠、青縣、大城等堅固要塞、逐次占據、遂將要衝滄州附近之敵擊潰、而占領敵軍猖獗之地、諸如上述、各方面之皇軍、所向披靡、於短期間、將河北大半之敵軍擊破、潰散致不成軍、因而華北肅正明朗、即在眉睫、如斯皇威赫赫之武勳、誠堪同慶者也、此端賴全線將士奮戰力鬪、忝苦卓絕、與國民熱誠之支援所致、華軍最近自誇裝備訓練、已脫舊態、於事變之際、恃多抵抗、然亦不敵精銳無比皇軍之一出、掃平華北、使內外耳目一新、彼敗殘士兵、至此始知過去驕慢之非是、皇軍威武之畏可、倘有暴戾之徒尙思抵抗、則皇軍絕不息征鉾、徹底殲滅、使中國之抗日迷夢、悔悟爲止、惟南京當局、尙未覺悟、與第三國秘密提携、假赤化勢力、自營墓穴、共愚誠屬可憐、吾人斷乎破除中國赤色勢力、確保東洋平和、尤對此次事變出勤全線、爲國戰歿將士之忠靈、謹致悼忱、茲已即將達成目的、愈當奮鬪努力、用報
今上之聖明、而副國民之熱意云、

華方重要施設
悉被爆破無遺
徐州方面爆擊實情

【○○廿六日電】記者於廿五日正午赴○○之○艦隊旗艦上、探詢日前轟炸徐州、連雲港、滙陰、海州之情形、據廣田中尉談其當時狀況如左、

十九日午前海州、連雲港徐州方面之偵察完後、以○○機○○臺於同日午後由○○艦掩護、開始空爆、敵重要軍事施設悉予爆破、損失甚鉅、如海州、連雲港將來已不能用、空爆繼續至二十三日、共間二回、雖有敵機起而應戰、及至與我機隊相遇即行逃去、

上海戰事近態
日軍佔王丸房
華機襲楊樹浦已被擊退

【上海廿六日電】廿五日早來、左翼右井部隊一部冒大雨開始行動、在泥濘之水田中追擊敵軍二百、施行壯烈之肉搏、結果華軍全滅、午前九時占據王丸房西側、

【上海廿五日電】廿五日午後十一時四十五分虹口、楊樹浦之上空有敵機來襲、經日方航空隊擊退、五分鐘後即行逃走、

日空軍炸兗州
壯烈之兩勇士

【○○根據地廿六日電】廿五日之兗州空爆、據目擊者○○艦飛行長江村日姓中尉談其當時情形如左、

日空軍於廿三日午後二時○○由基地向目的地進發、午後四時廿一分已抵兗州上空、施行爆炸、華軍當開機槍亂射、河部機不幸中彈起火、因兩翼轉瞬即被焚失、遂決行肉彈爆擊而壯烈戰死矣、

余在飛距阿部機僅二百米遠近、故見之甚詳、兩勇士之身體由機關部側首拋出、血肉橫飛、其壯烈情形不可名狀、銘感之餘、徒有默禱而已、歸途所駕之機幸未受彈傷、故昨日又得赴該處空爆、兩勇士死體似已被收拾矣、

村澤○○列車部隊
掃蕩蘇集一帶華兵

【平地泉廿六日電】○○部隊之村澤部隊長指揮之○○列車、於廿五日午後、由蘇集站方面出動、經岩根部隊之協力、掃蕩該地方一帶之敗殘兵、該地鐵道沿線華兵之死體不下數百具、爲狀頗慘、

日華文化合作機關
中日佛教學會結成

【奉天廿六日電】據當地所得電訊稱、此次在北平之日華宗教家發起、創設政中日佛教學會、以圖由佛教及文學使日華兩國之親善提携、同時擬設立佛教研究所、佛教圖書館、交換日華佛教教授及留學生、提高所有教育事業及文化、以安定民心、該學會推現在北平治安維持會委員長之江朝宗氏爲會長、廣濟寺前住持現明法師及大谷大學教授鈴木大拙博士爲副會長、會員爲在北平日華佛教家、教育界之有力人士、此爲事變以來最初成立之文化的日華合作機關、

國際聯盟
廿三國諮委會

【日內瓦廿五日電】日華紛爭廿三國諮問委員會、決定廿七日開第二次諮委會、廿五日由日本向國聯阿布諾爾事務總長答覆拒絕出席一事、關係各國所受之反響、頗值注目、但關係各國均無提議解決策之意、咸注視美國之態度耳、據消息通靈者談、廿三國諮委過半多數、將減至少數國、以謀講求收拾策云、

大同報社廣告部
電話二一二〇九六

福昭創業紀 【66】

儒丐 著
廖經世 畫

第八回 太祖書斥林丹汗 明帝起用熊廷弼

原先他們對於滿洲事情。一點兒也不措意。除了因循欺瞞。以及任用沒有頭腦的武官。肆行高壓以外。簡直無所謂政策。現在事體越發大了。十數萬大兵。百餘員猛將。眼見全行葬送。這雖說是兵家勝敗。古之常理。而楊鎬以經略重任。竟使四路大兵遭此慘敗。也可以說是喪師辱國。責無旁貸了。所以明廷特下一道嚴旨。將楊鎬拿問。因爲當時明廷。在刑賞二字上。已然失了依據。並且黨派紛興議論盈廷。即如東林黨。在當時雖以講學礪操爲名但是分子極其複雜。朝野連結。攻訐政治。每遇一事。總是議論多而成功少。但看楊鎬逮問的事。直到崇禎二年。方才伏法。可見那時是如何紛議了。楊鎬既然失敗。明廷知道經略一職。是不可忽視的了。幾經物色。遂起用前任遼東巡撫熊廷弼。以爲遼東經略。熊廷弼字飛白。江夏人。他是明末清初遼東大舞台上。一位重要角色。無奈生不遇時。君闇時艱。而閣臣又從而掣其計。彼雖一時之彥。終而演了一場大悲劇。傳首九邊。增加了他不少的價值。這是讀史的人。所共知的。當他受任臨行的時候。太祖的大兵。已然攻破了開原。廷弼因上書明廷曰。『遼左、京師肩背。河東、遼鎮腹心。開原、又河東根本。欲保遼東。則開原必不可棄。敵未破開原時。北關。（明謂葉赫爲北關）朝鮮。猶足爲腹背患。今已破開原。北關不敢不服。遣一介使。朝鮮不敢不從。既無腹背憂。必合東西之勢以交攻。然則遼河何可守也。乞速遣將士。備芻糧。修器械。毋窘臣用。毋緩臣期。毋中格以沮臣氣。毋旁撓以掣臣肘。毋獨遺臣以艱危。以致誤遼兼誤國也。』他的摺奏內有『中格旁撓』語分明怕的是明帝信任不專。內而宦官。外而廷議。皆足以阻撓他的計劃。這樣時。比無兵無餉還要利害的多。廷弼早已料到廟堂之上。常以議論誤事。所以先事預防。特地上了一本。明廷以遼事正急。一一允其所奏。並賜尙方劍。以重其權。天命五年。明萬曆四十七年六月廷弼出山海關。行至遼西及十三山地方。聽說鐵嶺也被太祖打破了。瀋陽及遼東各地。無不大震。人心洶洶。大有朝不保夕之勢。廷弼接報。兼程急進。來到陽任所。到任之後。急忙查閱軍實。不但糧餉庫存。十分貧窘。便是現有兵數。也是實數與名册不符。一言以蔽之。逃亡殆盡。廷弼一見這種情形大驚失色。當下盤算多時。若不正軍法。嚴紀律。便是目前現狀。也自不易維持。何況是拒敵備戰。措遼左於磐石之安。於是他在到任的第五天上。便把歷次戰陣不力慣於逃遁的三名將官。逮繫庭上。數之曰。昔在撫順。從張承廕逃陣一次。又從杜松逃陣一次。非劉遇節乎。衆曰。然曰。於法云何。曰。應斬。又問曰。臨陣背主先逃。致杜松飲恨切齒而死。非王捷乎。衆曰。然。於法云何。曰。當斬。又問曰。鐵嶺陷。棄城逃生者。非王文鼎乎。衆曰。然曰。於法云何。或曰。文鼎到城僅一日。其情可矜。廷弼曰。不然。主將與城共生死。今鐵嶺城何在。防援客將史鳴鳳等又何在。情雖可矜。亦應斬。

新京天元大無限公司開業廣告

敬啓者本公司於康德四年八月廿五日依法呈請登記成立爲無限公司定於康德四年拾月拾日正式開始營業除呈報各官署備案外理合將公司登記成立之綱要分別公告於左

一、公司之名稱 天元大無限公司
一、資本金 國幣二千壹百圓整
一、本店 新京特別市北大街門牌壹百拾貳號
一、所營之事業 （一）棉絲麻毛紗線人造絲毛線及各種織品販買業 （二）顏料糖紙及各種日用雜貨批發零賣 （三）前項各商品之代理買賣 （四）右各項附帶之業務
一、定立章程年月日 康德四年八月二十五日
一、解散理由 由登記之日起存立期間爲二十年
一、代表股東之姓名—朱學憲

房契遺失聲明作廢

敬先人馬雲瑞價買鐵盛功房產一處坐落奉天市小西邊門裡西馬道衚房胡同門牌八號計正平房八間半道士帽廂房二間瓦房一間後灶房一間西至金柄斗宛相林南至鄭蔭濤溫荊山廣昌福複蘭東此項契紙於九一八事變時遷移忙亂遺失無着此後無論落於任何人之手概作無效特此聲明

聲明人馬景春

樺甸縣公署啓事

凡持有本縣境內土地執據未經換照者統限於康德四年十二月末日以前依左記書式填報來縣以資審核而憑換照幸勿自悞

（縣發執據持有者申告書式）
一、據別 （縣 據）
二、執據收執者住所 姓名
三、土地坐落 執據載土地總面積
四、領執據時升科面積 升科經費
五、升科前（原照）之土地面積 執據發給年月日
六、△地稅納否 △納稅面積
七、△現在執據持有者住所 △姓名
八、△執據持有者取得事由
注意△印者按申報人現狀填註 其餘按執據記填註

啓事

啓者敝東翁齊耀珺公字文軒道名立朗忽於九月八日巳時病故擬於本月廿七八九日辦三期開弔成主三十日發引特此登報

吉林市莊當舖胡同七號 齊宅家人于海謹啓

緊要聲明脫離關係

啓者敝人任殿舜在大同元年十月間經媒介娶室海氏啓賢爲妻過門後不守家規並有不良嗜好因此意見不合現其母弟楳人及律師等双方同意兩相脫離關係此後海氏啓賢在外一切行動情事於敝人一概無干特此登報聲明

聲明人 任殿舜啓

焚照聲明作廢

民先父陳元海於宣統三年八月買李貴地一段四十五晌南至張廣耀西至石廣福東至劉永臣北至吉永祥於民國十一年正月買張耀武地一段十七晌六畝二分南西均至張廣耀東至張廣泰北置主共地照兩張同坐落安廣縣立順保西立順屯昭於民國廿年冬月廿八日被匪破圍焚照兩張除呈請縣署補發新照外特此聲明

安廣縣立順保西立順昭 陳玉林 陳玉彬 啓

訃文

哀啓者先夫前奉河縣長解耀庶諱魁源於八月十八日因病逝世茲擇於陽歷九月二十八二十九日開弔三十日發引浮厝奉天義園各親友恐未週知謹此登報訃
聞
未亡人解胡季嫻泣啓
靈設吉林市東寺胡同三號本宅

"凡我官民之堅信念而勿惑 壹其純誠以效勤"

奉體詔書孫民生部大臣以訓示部員

前關於時局 皇帝陛下特頒賜詔書、爲徹底聖旨 民生部大臣、於廿五日午前十時 集合全體部員、於該廳舍屋頂、 有如左訓詞

◇=圖爲孫大臣

頃恭讀九月十八日 皇帝陛下煥發關於時局 詔書 天語煌煌至大至宏 聖德巍巍亦仁亦義、所在 宣撫之際、無不激勵奮發 本部於茲敬謹舉行奉戴式 尤爲感悚、伏以次中國事變、關係東亞全局安危、黃色人種興衰、乃蒙 宸衷軫念時艱憂心宵旰凡我官民、允宜堅其信念而勿惑、壹其純誠、以效勤

須知友邦日本爲拯救中國民衆、使脫離於赤禍殘暴之手始出其膺懲之師、彼軍閥不知、猶復螽結抗拒挺而走險、結果自蹈滅亡而已是以願率我僚屬奉體詔書『振張國維、以發揚一德一心之眞義、擧其全力以貫徹共同防衛之精神』意旨、奮發淬勵同履艱貞上下相勗、爲國宣勞、則大局之和平、民生之安定其庶幾乎

鐵道總局警務局 移歸我國管理 十二月一日實行

鐵道總局、關於警務局移歸滿洲國管轄一節、近以支那事變之發生、其實現或將遲延、惟總局以現下非常時局之際、如斯既定事項、徒事遲延、於圓滿業務之遂行上恐生支障、故決排除萬難於本年十二月一日實行、與移管同時、關於一部總局職制改革、人事異動、及華北事務局設置、人員整備等諸般事情、均不容或緩、故一俟宇佐美理事歸任後、即將決定正式、最遲於本年中實現云、

新京居留民會 宣告解散

明治四十一年創立以來之新京居留民會、以本年十二月一日治外法權全部撤廢期迫、遂於廿五日午後二時在新京居留民會、於田中居留民會會長柴崎總領事代理、菅野滿鐵庶務科長、鯉沼市公署財務處長、牧田同總務科長淸水前新京居留民會會長、江口新京居留民會理事山本大使館一等書記官以下約廿五名出席人擧行解散式先由江口居留民會理事宣布開式、由田中會長致詞、繼由柴崎總領事代理廣田朗讀外相解散詞、山本大使館一等書記官朗讀植田駐滿全權大使感謝詞、後由來賓代表柴崎氏致詞、式終於午後三時四十分入於宴會、

藤沼庄平氏抵京

日本前內閣書記官長藤沼庄平氏、於廿五日午後六時廿分、搭車抵京、坪上滿拓總裁等、均行出迎、該氏下榻於大和旅館、談話如左、滿洲國最近之發達、誠堪驚異、翊意東洋之發達、及東亞和平之推進力、舍滿洲國外無他、此次爲視察滿洲國現狀、及將來性而來、充分調查滿洲之實情、然後赴華北慰問皇軍云、

李鍵公殿下莅奉

北滿各地御視察竣事之李鍵公殿下、二十五日搭午後二時十三分到『鳩號』列車、精神殊麗穰滋奉天、受〇〇部隊長鹽澤特務機關長奉天省長以下日滿各機關代表之歡迎、御參拜奉天神社旋駕入宿舍大和旅館云、

高橋次官將來京

日本農林政務次官高橋守平氏於十六日由東京羽田飛行場出發乘特急赴新京、圖門、佳木斯、哈爾濱、黑河、齊齊哈爾、奉天各地、視察產業事情、移民狀況等再轉赴華北視察天津、北平、迄十二月二日經由朝鮮歸京云

滿電退任重役 昨擧行離別式

滿洲電業退任十四重役、(吉田學彥氏、入江正太郎氏、孫澂氏、小池寬氏、高橋仁一氏、王聘之氏、林鶴皐氏、岡村金藏氏、溫和氏、古泉光男氏、迫喜平次氏、奧村愼次氏、巴英顯氏、谷川善次郎氏)、之離別式及離別宴、二十五日於定期總會終了後、自午後二時假該社三層樓大廳盛大擧行新京本社並支社社員約一千名參會、須藤文書課長致開會辭開式、齊唱社歌、退任重役代表吉田前社長致辭、社員代表岡雄一郎氏致送別辭、及終而開離別宴、一同乾盃後、退任重役、各有致辭、繼由電業音樂班伴奏、最後三呼退任重役萬歲(中村俱樂部理事長發聲)及滿洲電業萬歲(吉田前社長發聲)而散會云

皇上下賜幣帛 優䘏藤井中將等三人 治安部拜領分別傳達

皇帝陛下對本日滿共同防衛盟約、於長城線掃蕩支那軍中於至名譽戰死之靖安軍司令故藤井中將、第五教導隊長故朱中將、並同隊附故相馬少將三將官已降幣帛御下賜之 聖旨、故二十五日午前十一時、由治安部郭中將晉宮、拜謁 皇帝陛下、已拜受優渥 聖言、與御下賜品、治安軍均感激 聖恩之浩蕩、同部爲傳達 聖旨並御下賜品、近特分別派使者於各遺族云、

肅正不正業者 各地嚴峻施行

肅正不正業者、自經植田駐滿大使及張總理、頒發佈告、曉諭滿日民業速棄不正業而入正途後、双方爲更進一步之肅正、乃於全滿行一致之檢擧、二十五日施行、各地方均檢擧多數不正業者已誌昨報、玆再將新京奉天哈爾濱三地檢擧成績紀錄如左

▲新京 首都警察廳與日警署同時、於廿五日早五時、各署總動員、冒雨檢索管下滿人不正業者計檢擧麻藥類密賣浮及浮浪者總計八十餘名拘押於各署開始審訊、大體滿人不正業者經勸戒後、即使改業更生至無一定職業者將收容於市救濟院、密賣麻藥者將予以司法處罰後、大體分此三種處置云

▲奉天 自舊軍閥時代以來、密賣鴉片、始爲公開之祕密、旣然已成黑暗、我國當局、並關東局對之、遂聯絡協力、二十五日午前三時半、一齊檢擧、奉天市豬苗代奉天警察署長親自指揮全體署員出動、今曉開始、在國際旅舍、亞州旅館、及鐵西攤軍屯方面、嚴密檢擧終於獲捕人員達二百十名之巨、內計日人四十鮮人三、滿人一百六十七、倂押收嗎啡時價三四六百圓與有煙槍等吸者二百五十支可見規模之鉅滿籍犯人已於是晨、載四輛貨汽車、送交瀋陽警察署、倂聞逮捕之日人十六名鮮人四名寄押於領事館警察署、

又瀋陽警察廳所屬各區警察署所、亦於當日午前、與奉天警察署等協力、開始在南北市場及工業區等地實施搜索、結果、爲數亦達三四百名、現對各該滿日警憲捕之人犯、一律送交大西門裡警務廳前之新設收容所、予以收容中云、

▲哈爾濱 於治外法權撤廢以前、着手肅正工作之哈爾濱領事館警察、及滿洲國警察廳、於緊密連絡之下、共張戰線於廿五日拂曉、對麻藥密賣者、吸飲者、及脅迫團等一齊開始大檢擧、領警側、捕獲半島人卅四名、內地人十二名、警察廳側、捕獲滿俄鮮人男女二百名、均行檢束、留置本署、嚴行訊問、近且將斷行第二次徹底的肅正云、

井上鄉軍會長拍電 感謝植田大將

大日本帝國在鄉軍人會長井上大將於廿五日午後對關東軍司令官植田大將拍來如左感謝激勵電、

貴軍將兵不眠不休冒瘴癘突破天險擧赫赫戰果、今占據北支諸要點、其忠誠勇武誠堪感激、在此特遙閣下及御麾下將兵各位祈禱武運長久、對戰死傷者捧萬腔之同情、我三百萬會員準備應召、以備槍後後援得無遺憾、乞御安心

對植田司令官發出鄭重謝電

首都布置防疫陣

預定施行檢病一個月間 努力防疫勢侵市內

於京白沿線及奈曼旗附近一帶發生百斯篤疫、勢極猖獗、八月中旬初發以來、京白沿線約百五十名、奈曼旗地方約三十名、合計達於百八十名之多、雖各機關以必死之努力、尙難認有終熄之兆、至最近漸蔓延至隣接農安縣第五區二青山屯部落、在京日滿關係各機關、九月二十一日、會同於滿鐵新京支社、協議之結果、如昨報之決定、於首都警察廳衛生科基於右案、實施防疫並檢病、戶口調査、期防疫之完璧云、右防疫案之內容如次

一、期間、自九月二十二日一個月間、

二、檢疫所(二十七日建築完成)計水原、寬城子北柵門、寬城子南柵門、三宅牧場前、新京醫學校西等五處、

三、指揮統制、檢疫所並戶口調査從事員之指揮統制首都警察廳衛生科長行之

四、檢疫、配置於從事員五個所、實施通行人之檢疫努力疑似者之發見、防止侵入市內、

五、醫師、日滿人各一名之醫師、交互巡視五個所之檢疫所、行疑者似患者之決、定並防疫上之處置、

六、檢疫員、二名配置於五個所之檢疫所、無晝夜之別、發生地及汚染地又自其方面而來、入市內者實施防疫檢査、努力防疑似患者之發見、

七、警察官、二名配置於五個所之檢疫所、通行人之整理取締、特爲脫漏者(檢疫所以外之交通者)之取締、

八、檢病、臨時檢病的戶口調査、編成生地及汚染地域、或自其他方面來、而有投宿市內旅館、糧棧、苦力小屋、其他必要調査之場所並自檢疫所、付受投宿先爲之通知者、實施調査、努力防疑似患者之發見、

双城子、懷德縣 有百斯篤患者

於九月十日、自百斯篤發生地二青山屯、經双城子向懷德六名之滿人中、一名於懷德罹於百斯篤死亡、內三名更返双城子宿、再歸還懷德之事實判明、關係機關大爲狼狽、治拉哈百斯篤調查所油井防疫官、於急遽赴双城調查之途來京、目下滯京中、有二十七日赴双城子之豫定、双城子新京間、目下因電話不通、該地之狀況尙不明瞭云、

禁衛隊八勇士 擧行告別式

在東邊道討匪亘六月之滿洲國禁衛隊首次出動、樹立赫赫武勳、而無言凱旋之韓少尉以下八勇士、共禁衛隊葬告別式於秋風秋雨中之廿五日午後一時半在禁衛隊講堂擧行、遺族以次治安部大臣代理郭中將、平林最高顧問國務總理代理谷次長、張司法部大臣、關東軍代表、駐滿海軍部代表及在鄉軍人日滿國婦會員等百餘名參加儀式極嚴肅、張總理以次各方面均贈送大小數百花環在祭位安置武勳輝耀八勇士遺骨、首由告別式委員長川上少校致開會辭、由僧道誦經、主祭者隊長代理于百淸騎兵中校朗讀祭文、禁衛隊顧問三毛中佐致弔辭、旋朗讀弔電最後由遺族以次參列者燒香、委員長川上少校致詞、於午後三時始告終了云

【寫眞】禁衛隊八勇式慰靈祭式場

開發東邊資源

滿日共決定進行案 派員着手初步工作

東邊道開發主要目標鑛山資源實地調査、自今未會大擧實施、其調査結果、已認爲有企業價值、故日滿兩當局決將本格的進行開發、唯就中鐵鑛之掘鑿製煉、已居應急速實施=機運是故日滿兩當局爲着手第一步、網羅所有部門陣容編成現地視察班前往視察鑛山資源狀況、及東邊道復興實績、第一班預定三十日午前七時自奉天出發赴現地、第二班十月初旬出發、視察班主要人員如左

△第一班

(總務廳)古海主計處長、內田參事官、篠田事務官(經濟部)、高津參事官、(交通部)、金丸參事官、(產業部)椎名鑛工司長、風早重工業科長(滿鐵)世良產業部次長、大岩鑛業課長外若干名、

△第二班

(總務廳)松田企畫廳長、飯澤、參事官、(經濟部)西村次長、橫山金融科長(產業部)、岸次長、松岡鑛務科長、(滿鐵)、山口新京支社長、(昭和製鋼所)荻原貫之氏外若干名開中銀、興銀、亦各派一名參加視察云

吉林居留民會 十月一日解消

吉林日人居留民會、自明治卅九年誕生以來、迄今卅餘年、此次十月一日、治外法權撤廢之機會、決定解消其解消記念式、定於十月一日擧行、當日招集吉林在住各方面四百五十名、由民會長報告經過後、對功勞者表彰、最終擧行安會、而將一切移交於市公署、至此吉林日本人居留民會永久消逝云

第一回全滿洲國 體操選手權大會

滿洲國體操協會主催第一回全滿洲國體操選手權大會、廿六日午前九時、在本京白菊小學校講堂盛大擧行之(上寫眞)參加全員選手之集團體操、

音樂親話會 昨開三次會

滿日文化協會滿洲國民生部共同主辦之第三回音樂親話會、二十五日午後二時假滿日文化協會會議室、於榮厚參議、長谷川放送局長、奧村御厨關東局文書課長、滿洲事情案內所長埃泡弗關東軍囑託、鈴木哈爾濱高等工業學校長以下二十二名出席之下屆時開會、劈頭由長谷川放送局長及鈴木哈爾濱高等工業學校校長關於哈爾濱管絃樂之現狀及其維持方法、細詳的說明、繼而埃泡弗氏起立、關於在滿洲俄人音樂團、有所談、之后長谷川放送局長就滿洲最近音樂之現狀、與對滿人放對策、述其意見、及午後六時散會云、

滿洲興業銀行 經理人會議

滿洲興業銀行第二回經理人會議、自廿七日起三日間於新京本店開會其日程如左

廿七日 總裁致辭、管理官訓示各地支店之狀況報告

廿八日 協議事項、

廿九日 懇談會、

奉市於"協和日 分會定例集合

二十五日正值協和日、奉天附屬地之商工會議所分會地方事務所分會以下各分會及城內之省市公署分會、商務會等公會、各於午前八時在全體會員參集之下、開協和日、分會定例集合、擧行遙拜、分會長宣言、建國體操等、由各分會捧讀事變紀念日喚發之詔書、謀貫澈御意提醒分會員應付非常時之認識與決心、此深有意義之協和日行事、至是告終云、

新京賽馬

秋季第三次競馬 開塲 午前十時

九月廿六日(日) 廿七日(月)

十月一日(滿祭) 二日(土) 三日(日)

社團法人新京賽馬俱樂部 電(3)五四〇六 (2)五〇七

失照聲明

敝人有沙城地照四張計曹德本領名二十五畝曹利達領名二十五畝曹樂善領名三十畝曹遇賢領名二十畝坐落新民六區大曹屯民國二十年九月間四張照全被匪焚除呈縣補照外特此聲明

新民大曹屯曹鳳山啓

緊要聲明

新京裕和祥因營業虧累於本年八月一日歇業關於對內對外帳目現已淸理完畢特此聲明

政府特許專賣品

招募各縣分店長

啓者本社爲擴充營業起見今特於滿洲國內每縣招設分店各一處(即獨家專賣)

營業科目 專賣特許化學紙製滿洲國小學用各種文簿及其他一切必需品等(另備有品名表詳載)

待遇 每月除提成外另有津貼二十元以資補助本業何商家可能經營或作副業或專理無不適當也

有志擔任者須早速先指定某縣並府四分郵票詳細簡章即寄特此週知

滿洲國關東州總發賣元 教育事業合資會社

本社 新京市永長路福祿街壹號

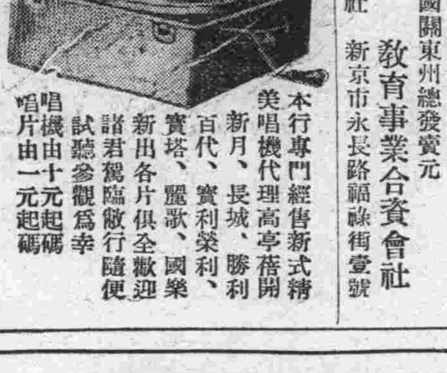

人人可買 家庭必備

消愁解悶增進人生幸福之

唱機 唱片

新京六馬路北首路東 福華唱機行謹啓

本行專門經售新式精美唱機代理高亭蓓開新月、長城、勝利百代、實利榮利、國樂實塔、麗歌、國樂新出各片俱全歡迎諸君駕臨敝行隨便試聽參觀爲幸

唱機由十元起碼 唱片由一元起碼

艶情小說 奇緣艶史 第三集・現已出版

一集比一集精采、一回比一回熱鬧!! 愛讀言情小說者、不可不一讀此書!! 讀過此書前集者、更不可不看此書!!

文勢之盛大筆法之纏綿、形容之逼眞、親未曾有

描寫之細膩語句之滑稽、空前絕後

筆調之輕鬆人物之風流

故事之香艶 無一篇不使人心花怒放、無一句不使人連呼快哉、

各界讀者賜望已久 誇稱第一香艶奇書

(全滿書局均有代售) 實售四角(外埠加郵四分)

總發行 奉天三友書局 奉天大西關興化街

消遣解悶 家庭必備

貨品充足 歡迎惠購

(特點)

唱機每只由十元起碼

唱片每張由八角起碼

本行專門經售唱機經驗豐富采備精良比衆不同兼能代修各種唱機代理百代、蓓開、勝利、麗歌、國樂、實利、双龍、實塔、高亭、榮利、各種唱片莫不應有俱備、歡迎參觀試聽采購竭誠以待

(外埠函購更所歡迎貨色代選信用擔保郵寄手續代辦完善)

本行售出唱機一概保險發生障碍無料修理 保險之物發生破壞必須配換材料其料金特別從廉

新京市大馬路 愼昌鐘表眼鏡行啓 電話(長)二二一九〇番 振替 新京八一一五番

康德學校招生

(原奉天日語學院)

科別、日語專修科高級科、高等留學預科

入學、陽歷九月二十五日以前逐時入校

校址奉天小西邊內外總站北奉天鐵路局舊址

另有入學詳章函索附郵二分

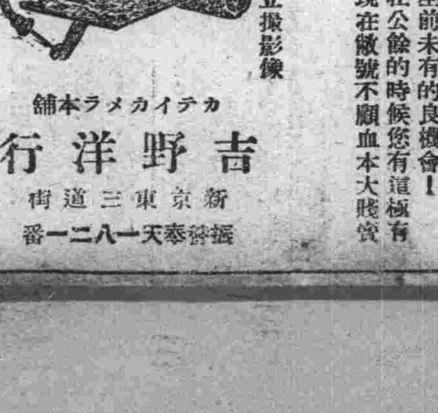

不用暗室

諸君:您欲買一架堅美的照像機嗎?

カテイカメラ特賣宣傳大會!

破額大賤賣眞是空前未有的良機會!

諸君:天氣日漸涼爽,在公餘的時候您有這極有幸趣堅美的照像機嗎?現在敝號不顧血本大賤賣請快來買吧!

一、不用暗室手續敏捷

一、幼稚的小學生亦能立撮影像

各照像機附屬品在定價內

二寸版照像機 圓形三圓三毛

三寸版照像機 方形四圓八毛

三寸版同 圓形五圓八毛

四寸版同 方形八元五毛

郵費每架三角五(付來郵票代貨) 即可但須先付凡用郵票 金須照價加一

附屬品

カテイカメラ本舖 吉野洋行 新京東三道街 振替奉天一八二一番

急告

新京 三馬路中間路西 SS 良品

東聚興軍衣莊 附設針織工廠

我的小廣告 人人要知道 註冊雙獅牌 襪子合手套 毛衣及背心 特請名師造 專門織的好 物美價錢小 製造比販賣 決定省不少 請您買一次 穿穿就知道 零售與批發 價錢一樣要 欲求經濟者 特向大家報

協和服專門做家

電話(2)二五一四七番

協和號飛機
各地熱烈募集獻金
九台・泰康・等地紛紛活動

【泰康】滿洲帝國協和會泰康分會、奉林甸縣協和會本部、函飭即速募集協和號飛機獻金、該分會奉函後、當即着手募集、縣公署、日滿官吏、自縣長參事官、以下全體職員、均依相當數目奮慨獻納、又警察官吏、學校師生、及各機關會員等、皆踴躍歡愷樂輸、聞不日即將彙齊送往本部、轉交前方矣云、

【九臺】協和會九臺縣本部、於本月二十五日、擧行協和號飛行機寄附金獻納式、屆時各分會代表以及縣城各機關首腦全體出席、玆將其獻納式順序列下、一振鈴開會、二向國旗擧行最敬禮、三合唱國歌、四捧讀詔書、(何本部長)、五開會之詞、(土局事務長)、六訓詞、(顧問本部長、副部長)七協和號寄附、八來賓祝詞、(稅捐局長)、九閉會之訓、(張部員)十講演、(工作員)、

後藤事務長赴通

【昌圖】協和會縣本部、後藤事務長、闞匯三部員終日工作甚忙爲國宣揚王道、不遺餘力、前於二十一乘車赴通江口鎭、在協和分會、召集役員會員等開會講演宣德達情、使人民上下一致愛國愛民、詞懇極摯云、

瀋縣五區發現
腸室扶斯傳染病

【奉天】瀋陽縣第五區固信村副村北昌村住戶鮮人安且珍、年三十一歲、白麗俊、年二十九歲、廿四日晨、因身患『腸窒扶斯』傳染病、被警署發見後當即報告縣、當局即時派遣醫官、前往診治、並予以消毒以防蔓延云、

軍旗奉戴紀念典禮

【樺甸】駐樺步兵十二團爲擧行軍旗親授第三週年紀念典禮、於月之十五日、在團部擧行、先期通知各界、屆時參加、以襄盛典、是日慶祝順序、一、午前十時半軍旗奉戴、二、對軍旗一同行最敬禮、三、一同合唱國歌、四、團長捧讀勅諭五、團長致詞、六、來賓代表致詞、七、正午入宴八、午后一時半開始奉納劍術模範試合來賓飛入希望、九、同時觀劇高脚、十、由午后七時電光影開幕、十一、午后十一時半散會、雨天順延、但此次之紀念日、非比往昔擧行之盛、參加之烈、實不多覯云、

三和物産會社 即將完成

【龍井】三和金鑛株式會社專務取締役高炳鎔氏、爲同社關係者及其他在間島重要都市實業界有力者數氏、互相携手、計劃創設之三和物産株式會社、以公稱資金二十萬組織、預定股份現已招募完竣、即向當局提出手續、至會社位置已定在龍井前十街責任者諸氏復忙於共準備中、此會社之出現、爲龍井產業界一大明朗報云、

誰人如此不法 寫匿名信誣控

【通江口】近有無恥之徒、以匿名函控告本埠文翰藥房、在廣源達院內藏有鴉片壹百五十兩、海洛英七百瓦等情、在開原專賣署匿名呈控、該署據呈後、派員來通携同本管高署長於月之念日同到廣源達細密檢查、極形認眞、毫無違禁之物、實屬捏詞誣陷可惡已極、查廣源達爲本埠巨商、陳文翰家道亦小康、爲有此種不法行爲、現警察署極力調查此種寫匿名呈者如果查出、定必送究以儆效尤、寄語有此種行爲者、急宜悛改、免受囹圄之苦云云

妻與人有染 乘隙逃夭夭

【奉天】奉天市大西城門外派出所管境、大什字街南、門牌一五七號王林榮家、古曆十六日午前十一時許、向小北城門外生盛胡同門牌四號搬家、伊妻郭王氏、與同院李振山有染、李現年三十三歲係馬車爐執事、原籍瀋陽縣蒲河村人、通姦情熱、難捨難離、不勝依依之慨乃密謀乘搬家之際私自潛逃、事後被本夫偵悉爲李振山所隱匿乃具控於南市場警察署、現該署正據狀究明眞相中

母思子成癡 大鬧會務所

【貔子窩】市外楊樹房會、長嶺子住有陳日慶者、長子國昌年二十三歲、乃以點心鋪手藝爲生、於前日因家庭父子間、發生口角、國昌懷氣逃走、自今數月、人信全無、家拋老母、因思兒情切、初則臥床不起、近日精神顚狂逢人大哭、見人要兒、於前幾日、竟至應管事務所要兒出口不遜大行喊叫、該會各位書記、見狀大驚、時經村民、力行勸止、於近日、該老媼、精神病益見加重、行動家人不敢放棄、噫、俗云兒行千里母担憂、此誠言也、但未知其子國昌、在外作何感想云、

秋季種痘完畢

【哈爾濱】市公署、警察廳、前於本月一日起、聯合施行秋季市民施種牛痘、各署管內大致均已完畢、而屬托市郊顧鄉屯之醫生尙有三千五百名未能完畢、計現種完者爲一萬七千二百人、上年秋爲一萬八千二百八十六人、本年春爲四萬二千二百十八人、一般市民對於種痘上、已有相當之認識云、

慰問使間島代表
巡遊各地報告華北情況

【延吉】協和會華北慰問使間島代表馬一淸、李容碩二氏、於十五日公畢歸來、協和會間島省本部、特依左記之日程擧開慰問報告會、日程、場所、講演者、摘錄、

廿六日、汪淸、馬一淸、縣本部主辦、
廿七日、琿春、馬一淸、縣本部主辦、
廿八日、圖們、馬一淸李容碩、協和分會主辦
三十日、和龍、李容碩、縣本部主辦、

野鴛鴦被警捕獲

【通江口】本埠商會郭興周者、語無倫次、信口雌黃、街面均以敎架子呼之、以其體格輕佻見色生淫、竟與族嫂惠氏有染四年、明舖夜蓋、儼然夫婦、尤以爲未足、時常假託記者名義、找其赴站作活、以瞞其本夫(彼曾在記者前充區長時當差)圖一已之快樂、污毁他人名譽、並非一次用心亦太險矣、孰知事有眞理、郭某已將其族嫂拐逃、其本夫除在本管警察署控告外、於月之十五日、赴開原站到記者家、追問其內人已來多次、爲何不見、當答以從未來過一次、其夫顏色愴惶、方知含沙射影、急赴站內找尋、最後果於裕興棧內將一對野鴛鴦、双双拿獲、對質是否來作活、相形之下無言可答、足徵事有公理、不難水落石出、本夫以姦拐是實、擬送就近警察署寄押該鴛鴦再三哀懇記者、保留歸家、謝罪改過、其夫稍爲緩和、允其歸家再辦、孰知其夫走後、一對鴛鴦乘隙逃跑至昌圖、竟被該縣城警察署偵知、解送回通、歸案究辦、此姦拐之過去事實、若郭某者即謂害人反害已云、

縣長巡視村區
施行特別工作

【興京】本邑縣當局、溯自入春以降、對於肅整之工作、家屋之建築、農村之復興、殊有突飛猛進、一日千里之勢、時逾中秋農穫在際、縣長偕同潘警務局長、大龍首席指導官、出動四、五六等區、巡視區村、施行特別之工作、俾使下情上達、官民一心共享王道之實惠云、

延吉縣公署開 街村預算會議

【延吉】延吉縣公署、對于本年度街村預算、急待提辦、遂于本月二十四日午前十一時許、在縣會議室擧開街村預算會議、而後着手編製云、

特務股長調三署

【興京】本縣警務局、特務股長吳英林、頃奉警令、調轉永陵三區署長、股長遺席、暫由棐石、司法指導官衆代、據查吳股長爲政多年、今膺三署定能造福陵街四民云、

瀋縣各區水災 損失重大

【奉天】因秋雨連綿、自八月二十二日午前七時二十分至同月二十五日午後六時期間中、瀋陽縣第七區埠泰裕泰興泰啓泰三泰永泰康泰久泰長泰天泰富泰國泰肇泰等村、六區裕國強國建國富國等村、一區體仁村、由於遼河萬泉河新開河棋牛河蒲河羊腸河、渾河等、之再次氾濫、遂發生第二次大水災、日昨經該縣將此次被害之狀況、統計完了、計降雨量約三天許河內增水約一丈七尺餘、平地增水二尺乃至五尺、家屋浸水三七四間、全壞一五三間、半壞一〇九間、耕地浸水面積二一七一二二畝、內有三九七九〇畝已被前次水災、農作物預計減收率爲百分之五十六預計減收額爲五九八〇四九元、家畜被害豬二頭、道路破壞二八處一九〇米、橋梁流失二處一三米、堤防破損四處二三米護岸破損九處三〇米、可謂浩大驚人之大損害云、

改革地方團體
間島省各縣農會 改爲農事合作社

【延吉】間島省對于管下五縣縣農會、一律改爲農事合作社、前奉中央指示原定今年度施行于延吉、汪淸兩縣、省公署實業科鑒于間島之特殊情事、認爲五縣農會有一律改爲農事合作社之必要、並已獲得中央正式認可、其後對今年度之事業計畫着手立案中、現延吉縣部分已完了、計劃于縣管下各村設置辦事員、同時又因從來圖們、龍井原設有穀物商組合、如農事合作社成立時、則穀物組合勢必陷于失業之狀態、然今年度農事合作社暫作監督事業、試觀其成績如何、明年度決定其存廢、延吉縣農事合作社今年度事業內容大致如左、一、信用事業、二、販賣事業、三、利用事業、四、農業倉庫事業、五、穀物檢查事業、

導不正業者 農民化

【延吉】爲肅正不正業者而特設之間島省不正業者補導委員會、近來幹部、研討對策、其方針已決定、即將不正業者、依託滿鮮拓植公司、該公司擬在延吉縣內特設部落數處、以收容省內各部不正業者、使之轉向農民化、約於十月上旬、即行實施、現關係方面正調查不正業者云、

思子心切投井自盡

【法庫】本邑西大街文化樓院內門牌三六七號、住戶有陳熙堂之次兒媳趙氏、年廿二歲、突於日前夜十時許、未知何故、逕投入附近井中自盡、及至翌晨、始被其家人發覺、急行撈出、則早已氣絕、當經該牌牌長谷某、報告於本管

偽幣犯被捕獲

【龍井】大膽無變之印刷工、利用石版之精奇技術、敢行偽造中央銀行十圓紙幣、並任意用於市內、此重大事件已於數日前市內鮮人料理店胡同之相信印刷之主人朴光春(二七)及同職工趙柄斗(三八)等爲警察網捕獲、今倘嚴重取調中並滿日警察即以疾風迅雷之手段將該黨餘根及彼等以利用之石印刷所之機械一網打盡云

大批嗎啡鬼已得再生
商會主辦嗎啡治療所

【貔子窩】貔子窩自嗎啡毒物、流入本埠、已達二十餘年之久、現調查管內、各會住民、計染斯癖者計有五百名之多、貔子窩城子疃市街內、由嗎啡而流爲乞丐者、觸目皆是一般有識者、若提起此毒物之害人、皆爲嘆慨非常、其毒害人之能力、勝於洪水猛獸、關東局早已有令、除消此毒、貔子窩警察署於夏季間已遵令施行、但一般癮君子、仍怙惡不悛、總不痛改前非、本埠商會長、劉德新、有鑑及斯、爲救濟各嗎啡之再生計、特糾合地方有志者醵資組織嗎啡治療所地址假西街天后宮院內、現已施行救濟滿兩個月之久、計治療者五十餘名皆已出所自由、現又捕獲有嗎啡癮五十二名內有女子四名、時正留置治療中予定滿一個月外、始能釋放、刻間本埠官民對此治療所頗爲關心擁護云、

市內苦工 四萬七千

【哈爾濱】哈爾濱市內之勞動者、向無確實之統計、市公署社會科、對於一般之勞動者、詳加調查、於月之二十二日業已統計完畢、計四萬七千二百一十七人、各業之人數、誌之於下、

鞴板夫	一、〇五五
碼窰工	一、二八二
馬車夫	四、一五一
人力車夫	六、四七七
江上公司脚行	一、〇二〇
國際公司苦力	二、六五〇
市側苦力(市公署現有工作之人)	一、〇六三
鐵路道工(鐵路局現有修道工人數)	二八四
商側苦力(本市內道裡外區域商家用之苦工)	七、八〇〇
石工	八〇
木工	六四六
瓦工	一五、〇〇〇
拉鋸工	一八三
精巧木工	五六六
街頭木工	一六〇
街頭苦力(道裡外工夫市之人數)	四、八〇〇

衛生指導隊 巡廻班工作

【哈爾濱】市公署衛生科附設之衛生指導隊、對於市內之貧民無力診病者、特組織巡廻班、分赴各地診治、該班八月中之工作、調查如下、工作地點爲道外同仁街、東源街、景興街、中和街、春和巷、甯化街等處、計四百八十一戶、診治一千九百七十八人、急性腸加答兒十五人、半身不隨二人、子宮病二人、肺結核病二人、外傷二人、消化不良一人、計五十八人云

農訓學生卅名 赴公主嶺參觀

【哈爾濱】哈爾濱市公署農政科、於今春成立之農民道場、訓練所三十名學生、對於一切之耕種、成績甚爲良好、該科爲各學造就確實之農業技能、於月之二十一日由梁成有科長、尾形事務官領導赴國內最著名之公主嶺農民試驗場參觀農民用具、於二十四日已返哈云

滿洲電業股份有限公司 第六次決算公告

貸借對照表(康德四年六月三十日現在)

資産之部

科目	圓
固定資産	一一四、一四九、三三〇・七一
發電所	四六、六八五、一七八・九五
變電所	一〇、六三三、八五三・七八
送電線路	一三、九〇二、六七七・六六
配電線路	二〇、三四四、七四三・四六
屋內設備	九、〇二七、一三三・九〇
各種施設	一〇、五〇二、五六八・六七
建設工事假勘定	三、〇五三、一七四・二九
向關係公司投資	六、二五二、一八〇・〇〇
關係公司有價證券	二、七四三、四八〇・〇〇
關係會社貸付金	三、五〇八、七〇〇・〇〇
流動資産	九、一一六、五〇四・一一
儲藏品	三、一四八、八四八・三七
商品	三二三、六二二・五四
未收款項	二、九八九、四四三・八四
有價證券	四三、九五三・〇三
交存保證金	四一、二三八・一一
存款	[illegible]、二八二、八二二・四五
滙兌勘定	一七〇、一七二・二九
現款	一一六、三九八・四八
雜勘定	二、一九八、七一三・一七
暫付款項	一、六〇四、六六〇・四三
公司債差金	二六一、〇〇〇・〇〇
創立費	一〇二、四三〇・六〇
收存證券	二〇、八二七・三〇
擔保支付抵件	二〇九、七九四・八四
計	一三一、七一六、七二七・九九

負債之部

科目	圓
股東勘定	九四、〇一三、〇〇〇・〇〇
資本金	九〇、〇〇〇、〇〇〇・〇〇
法定公積金	一、五六〇、〇〇〇・〇〇
從業員退職給與公積金	四〇三、〇〇〇・〇〇
塡補滙兌公積金	二〇〇、〇〇〇・〇〇
特別公積金	一、八五〇、〇〇〇・〇〇
長期負債	二五、〇〇〇、〇〇〇・〇〇
公司債	二五、〇〇〇、〇〇〇・〇〇
短期負債	七、八三七、二一七・三九
未付款項	三、〇八九、七一七・八八
收存保證金	一、二八二、八一一・一九
社員儲金	九七二、七九〇・七八
社員身元保證金	二、四七〇、四五八・〇六
社員共濟勘定	二一、四三九・四八
雜勘定	六九〇、五九〇・五九
暫收款項	四四二、七九五・七五
交存證券	三八、〇〇〇・〇〇
保證債務	二〇九、七九四・八四
利益金	四、一七五、九二〇・〇一
前期滾存利益金	二四九、四〇二・五六
本期利益金	三、九二六、五一七・四五
計	一三一、七一六、七二七・九九

利益金處分

一、金參百九拾貳萬六千五百拾七圓四拾五錢 本期利益金
一、金貳拾四萬九千四百貳圓五拾六錢 前期滾存利益金
計 金四百拾七萬五千九百貳拾圓壹錢
上列款項處分如左
一、金四拾萬圓 法定公積金
一、金拾萬圓 從業員退職給與公積金
一、金八萬圓 董事監察人酬勞金
一、金貳百七拾萬圓 股東分紅(年六釐)
一、金五拾萬圓 特別公積金
一、金參拾九萬五千九百貳拾圓壹錢 後期滾存金

以上是實
康德四年九月二十五日
滿洲電業股份有限公司

新京 國都飯店預告 啓事

衣食住爲人生三大要素我國人士向極講求飯店爲滿足社會需要起見特集鉅資於新京豐樂路明倫街建築新式三層樓房裝飾堂皇設備富麗乃現代化之惟一飯店也玆先將優點陳述於後一俟裝修完竣再行露佈營業

一、地點適宜 交通便利
一、房屋寬敞 淸鮮香氣
一、包辦酒席 價格克已
一、大小宴會 一律合意
一、設有食堂 小酌經濟
一、廚師專門 味道無比

地址新京市豐樂路明倫街
國都飯店謹啓

◎商業登記

◎滿洲煙草股份有限公司變更一、監察人長谷川祐之助康德四年五月貳拾玖日退任同板谷幸吉同月參拾壹日重任左記者康德肆年伍月參拾壹日就任董事長谷川祐之助東京市小石川區江戶川町拾八番地康德肆年陸月玖日登記

◎大德不動產股份有限公司變更一、監察人田中康平康德肆年陸月參日退任同關潮洗同日重任左記者同日就任監察人山田茂二新京特別市北大街滿洲中央銀行總行一、董事中西龍三郎石丸素一康德肆年陸月參日退任同鈴木英一公門仲黃萬洲同日重任左記者同日就任董事阿部晉新京特別市北大街滿洲中央銀行總行本節藏新京特別市大同大街貳零貳號大興股份有限公司康德肆年陸月卅日登記

◎株式會社滿洲弘報協會變更三、監事中川增藏、三宅亮三郎重任康德四年六月參拾日各登記

新京區法院

滿洲行政學會發行新刊書目

新定 民商法 合本
內容 民法、民事訴訟法、强制執行法、商人通法、票據法、支票法、海商法、會社法、運送法、倉庫法、
本書校正嚴密內容正確其中譯文悉與法律原文相合
細長形攜帶版 滿日對譯 定價八角五分整 送費在內

新定 刑法
內容 刑法、刑法施行法、刑事訴訟法、刑事訴訟法施行法、
本書蒙司法部及其他各部推稱善本
細長形攜帶版 滿日對譯 定價四角五分整 送費在內

滿洲行政學會 新京興安大路 滿洲側振替新京壹九壹番
贈呈 發行書目錄

新民戲院

九月廿七日 早場
金香翠 行路
高亞樵 英雄義
李秋波 王文娟 白春生 梁山伯
吳蕊蘭 嫦娥奔月
張春山 翔春燕 打面缸
楊孝崑 劉瑞軒 周又宸 孫玉樓 毓景山 大報仇

晚場
毓景山 翔春燕 劉瑞軒 王文娟 周又宸 筱九霄 吳蕊蘭 張春山 孫玉樓 楊孝民 李秋波 全部彰公案

龍春舞臺

本舞台自開幕以來頗蒙各界歡迎今爲酬謝顧客起見煩友由奉禮聘新到太斗坤伶靑衣花旦眞正花鈴霞任君玉今晚登台獻技

二十七日早場
金少娥 鬻麗俠 回龍閣
賽玉霞 金鳳蘭 劉公案
天明月 趙興儒 双官誥
牡丹花 小牡丹 周少霞 全本七人賢

晚場
金少娥 鬻麗俠 錯中錯
天明月 周少霞 南天門
賽玉霞 小牡丹 韓玉芳 德孝双全
任君玉 趙興儒 李香蓮賣畫
金鳳蘭 花鈴霞 何彩雲 牡丹花 杜十娘

首都電影院

九月廿三日起
我等同朋
越空久戀
魘人形
樓下一元

新京戲院 新京頭道溝日本橋通

今日放映 上海藝通公司出品 武俠冒險神怪巨片
五鬼鬧鍾馗
主演 林雪 陳天子
同時加演 新聞漫畫
演期 由二十六日起演四天
不日放映 新婚大血案 聯華出品

大安電影院 新京五馬路永安路 電話(二)二六八四番

本院特聘着名幻術團在本院加演
大天一幻術團
自由神
全部對白歌唱有聲大巨片 請早光臨
票價 樓上三角 樓下二角 軍警學生半價

光明影戲院 西五馬路永春路 電話(二)三四七六番

今日兩部巨片
驚駭! 恐怖!
亡命女徒
派拉蒙公司偉大無比超特作 全部對白有聲偵探恐怖巨片
第六集 濟公活佛
金剛公司偉大出品 神化鬪法奇情佳片
方繡章 顧光 莊曉人 謝瑪利 主演
樓下一角

新京東三馬路 電話(二)三〇〇五番

今日開演 芸蘭姑娘
天一影業公司出品 全部對白有聲巨片
導演 邵醉翁 主演 陳玉梅 孫敏
願花長好願月長圓! 一樣凄涼兩般泣淚!
九月二十四日 二十五日 二十六日 二十七日 演四天
同時加演 大學艷史 下集 天一影業出品 主演 陳玉梅 陸劍芬
下期演 到上海去 本月二十八日起演
注意映期

國泰大戲院 新京東五馬路 電話(二)一一五四番

廿六日起至廿九日止四天
雷電華公司最近偉大出品 全部歌唱對白有聲巨片
巖穴女王
不遠三千里長途跋涉 爲的是爲父復仇
不避難不怕苦不計性命 爲的是追求幸福
驚險……緊張
同時合演 浪漫女英雄
下期放映 古城末日記 劫後桃花

本店新設 洋服工廠、聘請高等技師專做男女、西服大禮服、協和服、風衣、大鼇

本號定做、流行西服、學童服、現成男女洋服、樣子維新、做法非凡、與衆不同、遂時研究、價格低廉、自運東西流行呢絨、品質優美、夏季男女、各種衣料、化粧香品、洋服附屬零件、男女禮帽草帽、學生帽應時百貨、現在到齊、準備豐富、花樣新奇、如蒙惠顧、無任歡迎

新京大馬路 老天合百貨店謹啓
日長電話(二)二七四九 二八六二番

大阪商船行輪

● 開往門司神戸大阪 開十一時
烏拉爾丸 九月廿九日
青島丸 九月三十日
扶桑丸 十月一日
熱河丸 十月三日
奉天丸 十月四日
烏蘇里丸 十月五日
大連丸 十月六日
黑龍丸 十月七日
烏蘇里丸 十月九日
青島丸 十月十日
吉林丸 十月十一日
扶桑丸 十月十三日
● 開往三角鹿兒島沖繩 開上
貴州丸 每月三日十八日
● 開往天津
每月 七回
● 船票發售 滿鐵國鐵主要各站各埠日本國際觀光局
▲車船連絡往復票火車減二成輪船減一成送用日期限兩個月▲在大連購買神戸門司開往復票時回途運費減二成通用期間三個月
● 專屬貨物代辦處國際運輸
大阪商船株式會社
大連支店(電話二•二五二)
新京事務所(電話三•三二六)
奉天事務所(電話三•四〇八九)
哈爾濱事務所(電話三•七〇一)

阿波共同行輪

● 開往芝罘威海衛仁川 下午
卅六共同丸 九月三十日
● 開往芝罘
廿八共同丸 九月廿九日
● 開往天津
長山丸 九月三十日
本會社代辦山東鐵路及朝鮮各種運輸一切事務
大連市山縣通
阿波共同汽船會社
電話2•五〇〇一

朝鮮郵船行輪

● 開往營口青島仁川
會寧丸 九月廿九日
● 開往仁川博多長崎三角鹿兒島
錦江丸 九月 日
前記輪船出口時日因天候關係或有更變
朝鮮鐵路各站以及本行輪船經過各口可裝與滿鐵連絡之貨物有上記△記號者純係貨船不售客票並可發行前年連絡提單在實海圖及航海路請近海郵船株式會社大連代理店朝鮮郵船株式會社大連代理店△大連市山縣通一八一日本郵船會社大連出張所
電話2•三三九2•七八四四
專屬貨物代辦處船票代賣處丸二商會 電話2•六七三
各地之日本國際觀光團

近海郵船行輪

● 開往橫濱
勝浦丸 九月 日
● 開往天津
勝浦丸 十月八日
● 開往長崎鹿兒島
千歲丸 九月三十日
● 開往基隆高雄
岩手丸 十月二日

日本郵船行輪

● 開往紐育
鄉古丸 九月 日

大連汽船行輪

● 開往青島上海上午十一時
休航
● 開往龍口
休航
● 開往天津
濟通丸 九月 日
● 開往基隆高雄(載客)
山東丸 九月 日
山西丸 九月三十日
● 開往敦賀新潟伏木(載客)
河南丸 九月 日
河南丸 十月五日
大連市山縣通
大連汽船株式會社
電話2七一三一
日本國際觀光局中國旅行社

資生堂石鹸

東京•銀座

優待販賣

極品香皂並贈加品

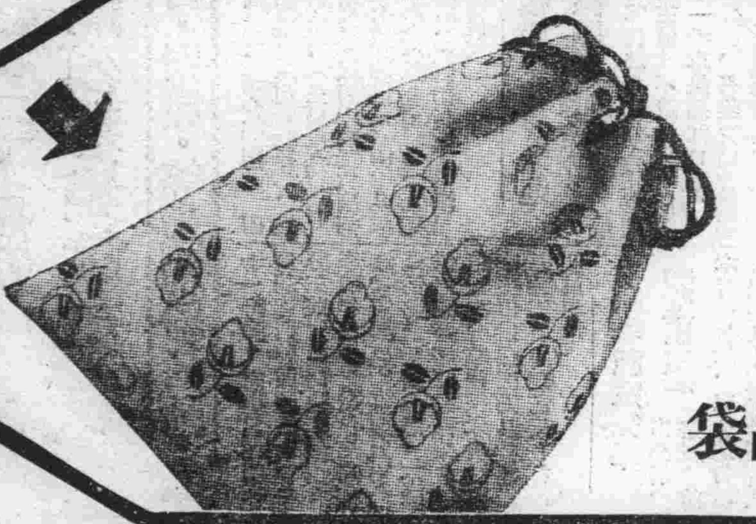

三塊裝成一盒如承購買敬贈東京銀座流行之化粧品袋

一粒三百米

一角、五分

【固力果】含有營養素八種之多、所以給你兒女們的糖菓、要以他爲最合適!

奉天鐵西城勝關固力果株式會社

親切·叮嚀·迅速

日滿民刑訴訟 會社設立手續 一般代書 打字印書

日滿堂代書事務所

山本秀雄

新京朝日通四十五番地 日本帝國總領事館前 電(三)六六八六番

健體強精美味之飲料

珈爾比斯

美味敷美味也
唯一滋補强壯飲料
約用七倍開水或涼水沖服之

日本東京澁谷區向山 珈爾比斯製造株式會社
大連出張所 大連市連鎖街常盤橋通

毛線

九岡糸店

新京東二條通(青陽) 電(3)二四九二番

外科、花柳科
內科、婦人科

上山醫院

院長 醫學士 上山源六
電話三一五七九五番
場所 朝日通二十一番地 日本橋通朝日通向第五門

鴉片 嗎啡·海洛因

迅速戒除斷癮新藥

嗎類斷癮

嗎類斷癮·與衆不同
奏效特靈·絕無弊病
用忌鴉片·立見效功
嗎啡類癮·鬪除尤神
萬試萬靈·名醫齊稱
世界第一·戒煙聖藥

總發行所 大連市山縣通七 藤澤友吉商店
前製造所 植村製藥所
現製造所 協和藥品洋行

初老衰弱

男性荷爾萌

英男兒萌

エナルモン

主治
疲勞倦怠感覺 失眠 頭痛
眩暈 腰痛 肢端知覺異常
記憶不良 精力減退 眼精疲勞等初老期衰弱諸症

(詳細仿單函索即寄)

【特徵】
一、本劑自青年男尿提鍊而得
二、各製品均經嚴定效力單位

英男兒萌爲近代最進步之强力男性荷爾萌、用於初老衰弱之人、得改良上述一般症狀、亢進新陳代謝、而使病者精神的及肉體的活動俱見活潑。又本劑應用於青年及中年期之性的神經衰弱•遺精等々、亦莫不有效。

本劑有片劑及注射劑兩種• 各大藥房 均有經售

株式會社 武田長兵衛商店
總行 日本大阪市東區道修町
支店 奉天市春日町十三番地

27—1142(6)

月經不順與

女性荷爾萌

婀閥好萌

オバホルモン

主治 月經稀少、月經痛、經期不正、神經衰弱、憂鬱症
頭痛、逆上、耳鳴、心悸亢進、腰部陰寒、四肢冷感

婀閥好萌乃與國際標準品完全一致之女性荷爾萌、即爲女性健康維持上必需要之物質、其作用主能使女性發揮特有本色、並調整一切月經障礙、改良血色血行、鼓舞已衰諸臟器之機能、亢進新陳代謝等々。又本劑應用於乳汁分泌不足或減退、常習流產、姙娠惡阻等、亦莫不有效。

本劑有片劑·粉劑及注射劑
各大藥房均有經售

株式會社 武田長兵衛商店
總行 日本大阪市東區道修町
支店 奉天市春日町十三番地

詳細仿單
函索即寄

27—1143(7)

大同報社廣告部電話二一二〇九六番

H.H.H

Chūyū

錫筒裝鞋油的時代來了!!

特長
樣式極爲優美
耐寒 耐熱
絕無乾燥
傷皮變質等弊

老牌 忠勇牌 H·H·H牌
其他各牌計有十數種
另有瓶裝鐵鑵裝鞋油以及白粉水等多種

諸牌鞋油自造出口
總批發處
株式會社 新藤商店大阪支店

大同報

夕刊

（九月二十六日）

發行人 衣實田　編輯人 富永彰年　印刷人 賀壽民
發行所 新京東六馬路 大同報社
電話（編輯局二一四七一）（營業局二一〇九六）
振替口座（滿）新京一二〇（日）奉天六二六
報費 一份五分 一個月壹元壹角 外埠郵費在外
廣告價 一行（五號字十二字）一次壹元

日軍進迫華軍二道陣綫

河北中原大戰

安國石家莊交鋒在即

【天津廿六日電】一舉攻克滄縣之日軍長野部隊、其後並未休息兵馬、繼續追擊潰走之華軍、行軍於沒及馬腹之泥海中、越水濠而進擊、先頭部隊於廿五日午前十一時許、到達滄縣南方二里之地點、與憑堅陣以邀擊之華軍激戰、終得擊破而占據之、旋即急追敗軍、由滄縣潰走之華軍向南方鹽山、南皮方面逃走、

一方津浦線西方之日本部隊、攻下大城後、以破竹之勢、向西南進擊、將子牙河河岸之華軍擊破、於廿五日午前十時越革間東北方廿里之線、繼續前進、革間為通献蠡、安國及石家莊、定州等河北中原中央部之要衝、華軍自滄州、保定陷落後、即圖死守中原心臟部之第二陣線、一方日軍亦漸次進抵此心臟部、由平漢線保定南方進出之日軍及在滄州南方發揮猛威之日軍、強力壓迫其中心部之防禦線、故最近在河北中原方面當有大會戰云、

日軍由滄州南進

華方增兵由馮玉祥指揮說

【東京廿六日電】日陸軍省廿六日午前十時廿分發表、二十五日午前十時、日軍佔據滄州南方八啓羅之援地、據諸情報、該地方面敵方似在陸續增加其兵力、該方面指揮、似為馮玉祥氏、

【天津廿六日電】天津軍司令部廿六日午前七時發表、日軍第一線部隊、廿五日午後五時頃、已進至甕城河南方地點、刻正在前進追擊華方殘敗各軍之中云、

泊頭鎮華軍潰散

【天津廿六日電】在降雨中之廿五日午後九時頃、〇〇根據地勇躍出發之〇〇機、對滄州後方之敵兵敗走狀態加以偵察、由津浦線上南下低空飛行、達到所期目的、無事歸還、又由滄州退卻之第卅九師（師長龐炳勳）、及第百十六師（師長繆澂流）之敗殘兵、在泊頭鎮（滄州南方卅基羅）地方逃散、於是該地呈大混亂

平綏綫

日軍進至尙希庄

由平地泉迫綏遠

【天津廿六日電】大同南下進擊中之日本〇〇部隊、已將內城雁門北方約十里之尙希庄占領、繼之與廿五日由靈邱方面向長城線內城西進中之粟原、大場兩部隊相呼應、對前面之敵、加以壓迫云、

【天津廿五日電】日軍自占領平地泉後、敵軍完全失去戰意、而向綏遠敗走、現距綏遠省境、僅餘廿餘里、距綏遠城僅卌一里、朔北雖寒、然日軍將兵之意氣仍盛云、

與日軍協力擊破山西軍

國軍騎兵奮戰

【大同廿六日電】日軍自對暴戾華軍徹底膺懲以來、平漢線、津浦線、平綏線之戰局、逐日進展、近且將保驚、滄州陷落、所向無敵、世界定異、而與皇軍共同參加長城戰役擊破山西之滿一國興安南軍騎兵隊、北奮鬪之戰績亦足鼓舞國軍全隊之士氣、該騎兵隊、現已擊破大同與皇軍協力、長平泉地驅、當十三日占領大同之際、殊勳偉績、勇名遠馳、於支那事變史上、頗足記錄、該興安南軍騎兵〇連〇〇〇名、於八月初旬、受到出勤命令、遂馳驅悍馬、集結多倫、

隸屬於皇軍〇〇部隊之下開始行動、發揮威力、勇猛前進、擊散敵兵、使戰局有利展開、攻沽源、占察哈爾進擊張家口、所向無前、至九月上旬、朔北曠野、秋風刺骨、然該軍士氣益壯、以獨特之戰法、勇躍進擊、

該部隊之主力、於九月八九、十、三日連占永嘉堡、張家庄、橋頭等地、更於九日於張家口南方沙嶺子、與敵敗殘兵遭遇、激戰三時間、將敵擊潰、他方〇〇部隊、先森源部隊之銳兵、於寺崎隊長指揮下、向八里臺（陽高東南方約四基羅）進擊、於九日午前七時半、於橋頭東方高地、與敵兵約二千遭遇、激戰七時間、將敵擊退奪取高地、更與森源部隊協力、將敵向南方擊散、使皇軍之進路容易、再色喜部隊長所率之〇〇隊、十日對天鎮爲山西軍一個師包圍之堤部隊、冒雨增援、遂將敵擊破、至十二日午前九時堂堂入於天鎮縣城、

如斯沿長城線、而抵大同國軍騎兵連之勇氣百倍、至同午後四時、已抵聚樂堡、翌十二日與本多部隊協力、一齊開始行動、至午後九時半、首入於大同、於日章旗下、日滿兩軍將士、歡視戰勝、其主力部隊之入城、實爲午後一時二十分、□更以破竹之勢、開始急追、至十四日午後八時、抵利仁屯、翌日午後四時、與敵步兵約二百名遭遇、敵兵利用左方高地、陣形頗爲不利、且與友軍斷絕連絡、然部隊長、自立陣頭鼓舞士氣、對敵壓迫而擊破之再行前進、計自八月上旬行動開始以來以破竹之勢、沿長城線南下、行程數十里、與皇軍一德一心、膺懲華軍、盡忠報國、興安南軍之奮戰、於國軍戰史上、留不朽之美名、各方對之頗爲稱讚云、

在大同第一入城之蒙古騎兵隊

希特拉・莫索里尼

重要會見

德意將一致防共

【曼海姆廿五日電】德希特拉總統、於二十五日正午、與莫索里尼意首相、在私邸共行午餐、並無別人、約一小時的會談後、舉行閱兵、挪共斯黨一萬之大分列式、約一時間、其間莫首相對希總統屢有詢問、爾後希莫兩氏出席於『德意志藝術之家』之茶會、是時、意外相齊亞納伯爵、德方宣傳相貝比爾氏、諸伊拉特男爵均陪席、希總統趕予以說明德國藝術以表示意德兩首領之親睦、是晚七時十二分莫首相、同廿二分希總統均出發曼海姆、即赴德國大演習地、是日曼海姆顯露未曾有之大熱鬧、婦女昏倒不少云、

【曼海姆廿五日電】希特拉總統、廿五日午後五時廿五分在卡爾宮殿、向莫首相贈予鷲牌十字勳章及挪共斯最高勳章、

【曼海姆廿五日電】意外相齊亞諾伯爵、廿五日午後、與德國代表諸伊拉特男爵晤談、並行希莫兩首領會談、並行協議云、

【柏林廿五日電】希特拉、莫索里尼第一次會談、廿五日午後一時實行、該會談內容調為及日華紛爭並對華赤化、詳細尚未明瞭、據消息靈通者見解、已有德意兩國防共之大義上、使日華紛爭上事態、對日有利展開之意見一致、德國大演習告終後再行會談、該會談內容、不採擴聲明書發表之形式、在歐林比克會場、兩巨頭擬演說防共、歐洲文化兩項、共時並言及西班牙問題及平等主義之批判云、

一日五次炸南京

軍事機關均毀壞

【上海廿六日電】日軍第〇艦隊報道班發表、

一、海軍航空隊於二十五日五回空襲南京、敵受多大損害、其狀況如左、

第一次空襲由高橋大尉指揮午前十時五十分擊毀市黨部、市政府、第二次於午前十一時起由田中大尉指揮轟炸下關、第三次由正午起、由崎長大尉指揮擊毀無線電臺、財政部、第四次於午後四時十五分起轟炸下關、江邊車站、東砲臺、軍政部、第五回再由田中大尉指揮於午後五時轟炸交通兵團、兵工署等其他部隊炸毀防空砲臺及江北車站之軍需品倉庫、本日五回空襲南京、未見敵機應戰、僅以防空砲火猛烈射擊、故我海軍航空部隊、得自由飛翔於南京上空、到處予以爆擊、

一、寺島大尉所指揮之海軍航空部隊於午前十時卅分許爆擊江陰要塞、並將泊於上流三十哩之華巡洋艦爆破、

一、田中中尉、西岡中尉等一時指揮之部隊、日本終日轟炸閘北各陣地、

一、〇〇戰隊於本日黎明轟射黃大嶼島及虎頭島（浙江省溫州南方海上）我陸戰隊以疾風之勢上陸攻擊至午前八時許、將兩島完全占據、在敵之監視所屋上高懸我軍艦旗云、

日軍確保制空權

【上海廿六日電】日艦隊報道部發表如下、

一、海軍航空隊於廿五日、再度對南京空爆、和田鐵二郎少佐麾下之白相定男大尉所率部隊、於午後四時十五分頃、對下關、江邊停車場、及下關東砲臺實行爆擊、立時起火、而對敵之軍事中樞機關軍政部投下巨彈、予以粉碎、而田中一大尉指揮之部隊、於午後五時頃在南京上空對交通兵站、兵工廠、江浦停車場（揚子江北方）軍需品倉庫及各防空砲臺實行爆擊、於是午後二回之空爆、南京全市、黑煙沖天、此日之空爆、敵方高射砲曾行施放、日方部隊悠悠在上空旋回、施行工作、南京之制空權、確實在日軍手中云、

廣播電台亦被毀

【上海二十六日電】南京政府機關抗日通訊之『中央通訊社』其社屋於廿五爲日海軍航空隊襲南京時所炸毀、因之在原址不能出刊通信、是晚通電應急對付急速出刊之意、又南京中央廣播電台亦被炸使紫金山放送局XGN、決定放送云、

豪雨中滬戰進展

日軍攻頤家宅

【上海廿六日電】廿三日午後四時、喬里附近田上部隊之左翼山田部隊、冒雨行動對顧家宅東北側之敵、猛烈攻擊、將利用增水河濱頑強抵抗之敵包圍、至午後五時半、將所定陣地占領、是役立於先頭奮戰中之部隊長山田洋大尉、大腿部爲敵彈所傷、該大尉係山口縣人云、

【上海廿六日電】楊行鎮攻略戰驍名之垣內部隊越智通博中尉、於廿五日喬里附近激戰中、衝入十倍敵中、斬殺無算、後以右肩中彈、致名譽負傷、再王屋由房少尉頭部亦負傷、然均仍奮鬪戰線、使敵膽寒、此外部隊長垣內徹少佐、亦負傷奮戰、指揮三軍云、

華兵卅名投降

【上海廿六日電】廿三日夜有敵兵三十名向喬里之山田部隊投降、當即與以食物待遇甚優、均感激皇軍之恩愛不止云、

無綫電臺附近 戰鬪猛烈

【上海廿六日電】廿四日午前八時由田上部隊冒大雨向無線電臺附近開始總攻擊、於華軍濃耕溷水之河濱用機槍小槍猛烈亂射中進軍、交戰達十小時、於午後六時遂確保所定之陣地此役杉山久夫立石文山郎兩少尉、富岡波英准尉壯烈戰死、其他死傷四十餘名、華軍遺棄死體二百以上、

北藩涇

華軍死五百餘

【上海廿六日電】華軍五百於二十四日午後、對北藩涇附近之鷹森部隊山田部隊猛烈逆襲日軍冒豪雨擊於水田中、施行肉搏二小時餘後將敵完全擊退、

此後部隊長山田春一中尉胸部受敵彈二名譽負傷、其餘死傷十餘名敵遺棄死體六十具敗走、

日本空軍

第三回炸廣東

粵漢線已破壞

【香港廿六日電】日空軍於廿五日午前十一時、第三次空襲廣東、對郊外一帶、加以爆擊、再廿五日朝、對廣東郊外粵漢線之一部、投下爆彈二個、將鐵道破壞云、

福昭創業紀

【66】

儒丏 著　廖經世 畫

第八回　太祖書斥林丹汗　明帝起用熊廷弼

原先他們對於滿洲事情。一點兒也不措意。除了因循欺瞞。以及任用沒有頭腦的武官。肆行高壓以外。簡直無所謂政策。現在事體越發大了。十數萬大兵。百餘員猛將。眼見全行葬送。這雖說是兵家勝敗。古之常理。而楊鎬以經略重任。竟使四路大兵遭此慘敗。也可以說是喪師辱國。實無旁貸了。所以明廷特下一道嚴旨。將楊鎬拿問。因爲當時明廷。在刑賞二字上。已然失了依據。並且黨派繁興議論盈廷。即如東林黨。在當時雖以講學礪操爲名但是分子極其複雜。朝對連結。攻訐政治。每遇一事。總是議論多而成功少。但看楊鎬逮問的事。直到崇禎二年。方才伏法。可見那時是如何的紛議了。楊鎬既然失敗。明廷知道經略一職。是不可忽視的了。幾經物色。遂起用前任遼東巡撫熊廷弼。以爲遼東經略。熊廷弼字飛白。江夏人。他是明末清初遼東大舞台上。一位重要角色。無奈生不遇時。君闇時艱。而閣臣又從而撓其計。彼雖一時之彥。終而演了一場大悲劇。傳首九邊。增加了他不少的價値。還是讀史的人。所共知的。當他受任臨行的時候。太祖的大兵。已然攻破了開原。廷弼因上書明廷曰。『遼左、京師肩背。河東、遼鎭腹心。開原、又河東根本。欲保遼東。則開原必不可棄。敵未破開原時。北關、（明謂葉赫爲北關）朝鮮。猶足爲腹背患。今已破開原。北關不敢不服。遣一介使。朝鮮不敢不從。既無腹背憂。必合東西之勢以交攻。然則遼瀋何可守也。乞速遣將士。備芻糧。修器械毋窘臣用。毋緩臣期。毋中格以沮臣氣。毋旁撓以掣臣肘。毋獨遺臣以艱危。以致誤遼兼誤國也。』他的指奏內有『中格旁撓』語分明怕的是明帝信任不專。內而宦官。外而廷議。皆足以阻撓他的計劃。這樣時。比無兵無餉還要利害的多。廷弼早已料到廟堂之上。常以議論誤事。所以先事預防。特地上了一本。明廷以遼事正急。一一允其所奏。並賜尙方劍。以重其權。天命五年。明萬曆四十七年六月廷弼出山海關。行至遼西及十三山地方。聽說鐵嶺也被太祖打破了。瀋陽及遼東各地。無不大震。人心洶洶。大有朝不保夕之勢。廷弼按轡。兼程急進。來到陽任所。到任之後。急忙查閱軍實。不但糧餉庫存。十分貧窘。便是現有兵數。也是實數與名冊不符。一言以蔽之。逃亡殆盡。廷弼一見這種情形大驚失色。當下盤算多時。若不正軍法。嚴紀律。便是目前現狀。也自不易維持。何況是拒敵備戰。於是他在到任的第五天上。便把歷次戰陣不力慣於逃遁的三名將官。逮繫庭上。數之曰。昔在撫順。從張承廕逃陣一次。又從杜松逃陣一次。非劉遇節乎。衆曰。然。曰。於法云何。曰。當斬。又問曰。臨陣背主先逃。致杜松飲恨切齒而死。非王捷乎。衆曰。然。曰。於法云何。曰。當斬。又問曰。鐵嶺陷。棄城逃生者。非王文鼎乎。衆曰。然。於法云何。或曰。文鼎到城僅一日。其情可矜。廷弼曰。不然。主將與城共生死。今鐵嶺城何在。防禦將史鳴鳳等又何在。情雖可矜。亦當斬。

新京天元大無限公司開業廣告

敬啓者本公司於康德四年八月廿五日依法呈請登記成立爲無限公司定於康德四年拾月拾日正式開始營業除呈報各官署備案外理合將公司登記成立之綱要分別公告於左

一、公司之名稱　天元大無限公司
一、資本金　國幣二千壹百圓整
一、本店　新京特別市北大街門牌壹百拾貳號
一、所營之事業　（一）棉絲麻毛紗線人造絲毛線及各種織品販賣業（二）顏料糖紙及各種日用雜貨批發零賣（三）前項各商品之代理買賣（四）右各項附帶之業務
一、定立章程年月日　康德四年八月二十五日
一、解散理由　由登記之日起存立期間爲二十年
一、代表股東之姓名　朱學嵩

房契遺失聲明作廢

緣先人馬雲瑞價買鐵嶺功房産一處坐落奉天市小西邊門裡西馬道衚房衚同門牌八號計正房八間半道士帽廂房二間瓦房一間後灶房一間西至金柄斗宛爾林南至鄭藤濤溫荊山廣昌福嶺闕東此項契紙於九一八事變時遷移忙亂遺失無着此後無論落於任何國人之手槪作無效特此聲明

聲明人 馬景春

樺甸縣公署啓事

凡持有本縣境內土地執據未經換照者統限於康德四年十二月末日以前依左記書式塡報來縣以資審核而憑換照幸勿自悞

縣發執據持有者申告書式
一、據別　（縣據）
二、執據收執者住所　姓名
三、土地坐落
四、領執據時升科面積　執據載土地總面積
五、升科前（原照）之土地面積　升科經費　執據發給年月日
六、△地稅納否　△納稅頃畝
七、△現在執據持有者住所　△姓名
八、△執據持有者取得事由
注意△印者按申報人現狀塡註　其餘按執據記塡註

啓事

啓者敝東翁齊耀珺公字文軒道名立朗忽於九月八日巳時病故擬於本月廿七八九日辦三期開弔成主三十日發引特此登報

吉林市荒當舖胡同七號　齊宅家人于海謹啓

緊要聲明脫離關係

啓者敝人任殿舜在大同元年十月間經媒介娶宣海氏啓賢爲妻過門後不守家規並有不良嗜好因此意見不合現共母弟媒人及律師等双方同意兩相脫離關係此後海氏啓賢在外一切行動情事於敝人一槪無干特此登報聲明

聲明人 任殿舜啓

焚照聲明作廢

民先父陳元海於宣統三年八月買李貴地一段四十五晌南至張廣耀西至石廣福東至劉永臣北至吉永祥於民國十一年正月買張耀武地一段十七晌六畝二分南西均至張廣耀東至張廣泰北至主共地照兩張同坐落安廣縣立順保西立順屯昭於民國廿年冬月廿八日被匪破團焚照兩張除呈請縣署補發新照外特此聲明

安廣縣立順保西立順昭　陳玉林　陳玉彬　啓

訃文

哀啓者先夫前奉河縣長解耀廣諱魁源於八月十八日因病逝世茲擇於陽歷九月二十八二十九日開弔三十日發引浮厝奉天義園各親友恐未週知謹此登報訃

聞

寓吉林市東寺胡同三號本宅

未亡人解胡李綱泣啓

肅正不正業者厲行
各地一致檢擧
奉、哈由滿日双方之協力
捕獲不政業滿鮮人甚多
掃除販毒犯

肅正不正業者、自經植田駐滿大使及張總理、頒發佈告、曉諭滿日民衆速棄不正業而入正途後、双方爲更進一步之肅正、乃於全滿行一致之檢擧、二十五日施行、各地方均檢擧多數不正業者已誌昨報、茲再將奉天哈爾濱二地檢擧成績紀錄如左

▲奉天 自舊軍閥時代以來、密賣鴉片、始爲公開之秘密、旣然已成黑暗、我國當局、並關東局對之、遂聯絡協力、二十五日午前三時半、一齊檢擧、奉天市猪苗代奉天警察署長視自指揮全體署員出動、今曉開始、在國際旅舍、亞洲旅館、及鐵西欑軍屯方面、嚴密檢擧終於獲捕人員達二百十名之巨、內計日人四十鮮人三、滿人一百六十七、併押收嗎啡時價三四六百圓與有煙槍等吸者二百五十支可見規模之鉅滿籍犯人已於是晨、載四輛貨汽車、送交藩陽警察署、併聞逮捕之日人十六名鮮人四四名寄押於領事館警察署、

又藩陽警察廳所屬各區警察署所、亦於當日午前、與奉天警察署等協力、開始在南北市場及工業區等地實施搜索、結果、爲數亦達三四百名、現對各該滿日警憲搜捕之人犯、一律送交大西門裡警務廳前之新設救療所、予以收容中云、

▲哈爾濱 於沿外法權撤廢以前、着手肅正工作之哈爾濱領事館警察、及滿洲國警察廳、於緊密連絡之下、共張戰線於廿五日拂曉、對麻藥密賣者、吸飲者、及脅迫團等、一齊開始大檢擧、領警側、捕獲半島人卅四名、內地人十二名、警察廳側、捕獲滿俄鮮人男女二百名、均行檢束、留置本署、嚴行訊問、近且將斷行第二次徹定的肅正云、

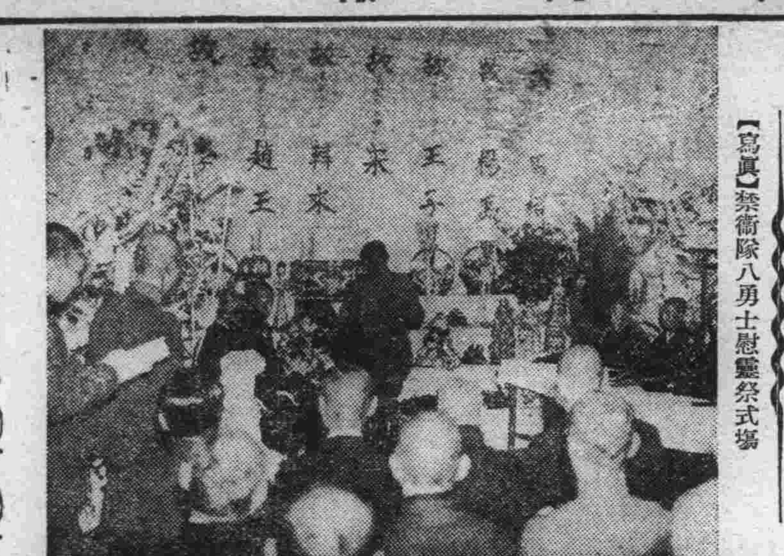
【寫眞】禁衛隊八勇士慰靈祭式場

藤沼庄平氏抵京

日本前內閣書記官長藤沼庄平氏、於廿五日午後六時廿分、搭車抵京、坪上滿拓總裁等、均行出迎、該氏下榻於大和旅館、談話如左、

滿洲國最近之發達、誠堪驚異、竊意東洋之發達、及東亞和平之推進力、舍滿洲國外無他、此次爲視察滿洲國現狀、及將來性而來、充分調查滿洲之實情、然後赴華北慰問皇軍云、

百斯篤疫將襲來！
懷德縣亦發見患者死亡
首都防疫陣已嚴密布置

於京白沿線及奈曼旗附近一帶發生百斯篤疫、勢極猖獗、八月中旬初發以來、京白沿線約百五十名、奈曼旗地方約三十名、合計達於百八十名之多、雖各機關以必死之努力、倘難認有終熄之兆、至最近漸蔓延至隣接農安縣第五區二青山屯部落、在京日滿關係各機關、九月二十一日、會同於滿鐵新京支社、協議之結果、如昨報之決定、於首都警察廳衛生科基於右案、實施防疫並檢病、戶口調查、期防疫之完璧云、右防疫案之內容如次

一、期間、自九月二十二日一個月間、

二、檢疫所（二十七日建築完成）計水原、寬城子北柵門、寬城子南柵門、三宅牧場前、新京醫學校西等五處、

三、指揮統制、檢疫所並戶口調查從事員之指揮統制首都警察廳衛生科長行之

四、檢疫、配置於從事員五個所、實施通行人之檢疫努力疑似者之發見、防止侵入市內、

五、醫師、日滿人各一名之醫師、交互巡視五個所之檢疫所、行疑者似患者之決、定並防疫上之處置、

六、檢疫員、二名配置於五個所之檢疫所、無晝夜之別、發生地及污染地又自其方面而來、入市內者實施防疫檢查、努力防疑似患者之發見、

七、警察官、二名配置於五個所之檢疫所、通行人之整理取締、特爲脫漏者（檢疫所以外之交通者）之取締、

八、檢病的戶口調查、編成臨時檢病戶口調查班、發生地及污染地域、或自其他方面來、而有投宿市內旅館、糧棧、苦力小屋、其他必要調查之場所並自檢疫所、付受投宿先爲之通知者、實施調查、努力防疑似患者之發見、

李鍵公殿下參拜忠靈塔

抵奉之李鍵公殿下、廿六日午前七時卅分、自大和旅館出發、赴北陵、三臺子、北大營等處、視察戰蹟、至十一時卅分、亘歸還行轅後、於午後一時再行出發、參拜忠靈塔、更赴李官堡、洪屯、等地視察云、

間島省民槍後赤誠
獻飛機・高射砲
納金額達十餘萬元

自日華事變以來、延邊民衆本滿日一德一心之大義、熱援日軍一致聲討暴華共高瞻遠矚、洵出國內各地一頭、而共慨解仁囊破產紓金、尤不後人、茲據誌前此間共願著不朽之義擧如次、

△國人——獻納高射砲『一萬六千四百元』

△半島人——獻間島號飛機『四萬元』

又日本人方面、私人之獻金亦達二萬元以上、此外又有全國一齊募集中之『協和號』機獻金、全國一致輸納中、延吉縣協和本部之募集、截至二十一日已達八百餘元、其他各縣刻尙未到云

哈爾濱稅吏獻金慰問

自日華事變以來、我滿洲國民衆、輸財獻金者、頗行踴躍、屢見報端、愛國之忱已可想見、茲者哈爾濱稅捐局長翟景儒氏率領所屬各職員、輸財獻金、數目頗鉅、共月俸百圓以上者、按照百分之三獻金、八十圓以上者按照百分之二獻金、八十元以下者、按照百分之一五獻金、已於九月上旬、送交濱江省稅務監督署轉爲獻納矣

哈記者協會獻金慰日軍

在哈滿人記者協會爲募集在支皇軍慰問獻金前由協會主辦演藝大會共得純益金一千四百八十二圓十錢近日即行獻納云、

延吉國防婦人會向憲兵隊獻金

延吉國防婦人會代表、間瀨玉岡天木三夫人、爲陸軍學術技、藝獎勵金、于前日午後訪延吉憲兵分隊、獻金二十元七角、又本市宅島旅館主人古川新作氏、亦本同樣趣旨、獻金一百元云、

鐵道總局警務局移歸我國管理
自十二月一日實行

鐵道總局、關於警務局移歸滿洲國管轄一節、近以支那事變之發生、其實現或將遲延、惟總局以現下非常時局之際、如斯既定事項、徒事遲延、於圓滿業務之遂行上恐生支障、故決排除萬難於本年十二月一日實行、與移管同時、關於一部總局職制改革、人事異動、及華北事務局設置、人員整備等諸般事情、均不容或緩、故一俟宇佐美理事歸任後、即將決定正式、最遲於本年中實現云、

吉林居留民會十月一日解消

吉林日人居留民會、自明治卅九年誕生以來、迄今卅餘年、此次十月一日、治外法權撤廢之機會、決定解消其解消記念式、定於十月一日擧行、當日招集吉林在住各方面四百九十名、由民會長報告經過後、對功勞者表彰、最終擧行宴會、而將一切移交於市公署、至此吉林日本人居留民會永久消逝云

双城子、懷德縣發生百斯篤患者死亡
疫勢情況尙無詳報

於九月十日、自百斯篤發生地二青山屯、經双城子向懷德六名之滿人中、一名於懷德罹於百斯篤死亡、內三名更返双城子一宿、再歸還懷德之事實判明、關係機關大爲狼狽、治拉哈百斯篤調查所油井防疫官、於急遽赴双城調查之途來京、目下滯京中、有二十七日赴双城子之豫定、双城子新京間、目下因電話不通、該地之狀況尙不明瞭云、

特許發明局呈請登錄件數

特許發明局、受理八月分之呈請及登記件事如左、

△呈請件數

	本邦人	外國人	計
特許	二	一九二	一九四
意匠	—	二五	二五
商標	二〇	二二一	二四一

△登記件數

	本邦人	外國人	計
特許	—	三〇〇	三〇〇
意匠	—	二七	二七
商標	二五	一二五	一五〇

八月分出願件數最多者、特許方面如電信電話、（有線）有機會合動無機化合物測定、高周波電氣通信等、意匠方面、如電信電話、（有線）、發電電動、箱、履物、電氣開閉器、照明、及照明器具等云、

全滿記者聯盟派員赴察哈爾慰軍
明日由京出發前往

全滿記者聯盟察哈爾出征軍慰問使塞河江弘報協會理事、細野奉天日日新聞社長、鐘田撫順新報社長一行、定於二十八日午後二時十分由新京出發經由大連赴現地、

五電機會社明春始業

日前呈設立電氣機械製作所之內地五電機會社、均於奉天鐵西工業地區、設立工場中、其中滿洲通信機股份有限公司（日本電氣系資本百萬圓）工場殆已完成、於本年中開始操業、而東京電氣股份有限公司（東京電氣系資本二百萬圓）富士電氣工廠（富士電氣系資本百萬圓）美德電器股份有限公司（美特洛電器系資本五十萬圓）目下亦建築工場中、於本年中完成、來春操業、再股份有限公司奉天製作所亦於近日着工、因之內地五大電氣器具製作各工場、將正式進出於滿洲各方面頗爲注視云

第一回全滿洲國體操選手權大會

滿洲國體操協會主催第一回全滿洲國體操選手權大會廿六日午前九時、在本京白菊小學校講堂盛大擧行之（寫眞）參加全員選手之集團體操、

奉市於"協和日"分會定例集合

二十五日正值協和日、奉天附屬地之商工會議所分會地方事務所分會以下各分會及城內之省市公署分會、商務會等公會、各於午前八時在全體會員參集之下、開協和日、分會定例集合、擧行遙拜、分會長宣言、建國體操等、由各分會捧讀事變紀念日喚發之詔書、謀貫澈御意提醒分會員應付非常時之認識與決心、此深有意義之協和日行事、至是告終云、

間島野球大會

滿洲國野球協會間島省支部主辦全間島第三回野球大會、主辦者金井省長、委圖們體協會長中島時雄氏（土木建設處長）代行、會場已定爲圖們市民運動場、共期日原定二十三日（祭日）同二十五日（土）同二十六日（日）三日間、現因雨延期爲二十五、六、八三日間、其出場之團體預定如左

△圖們五團體 內定、『稅關、國際、總局、交通部土木建設處、實業』

△延吉 省、站兩團體

▷龍井 一團乃至二團

奉省明年度移殖鮮人
已選定地址

奉天省公署、對於明年度朝鮮人移民、自本年六月以來、即在東邊道各縣、調查移民候補地、近已在興京海龍兩縣境選定適宜土地、五千六百餘町步、決定於明年三月中旬起、實行移殖一千三百之鮮農、即與朝鮮總督府及滿鮮拓殖聯絡、着手收買土地、調查鮮農素質、移民教育、並其他入殖計畫云

滿洲興業銀行經理人會議

滿洲興業銀行第二回經理人會議、自廿七日起三日間於新京本店開會其日程如左

廿七日 總裁致辭、管理官訓示各地支店之狀況報告

廿八日 協議事項、

廿九日 懇談會、

錦州水災對策委員會
救濟罹災農民
新設"勞動斡旋部"
介紹職業使無餓餒

錦州省、於前月以水害過大、損害不堪言狀、田禾均被水淹、秋收無望、致農民成失業狀態、省當局、爲對此等農民救濟起見、此次於錦州省水災對策委員會內、新設勞動斡旋部、對失業農民、予以謀事之斡旋、同時講求收入之途、以期救濟事業、圓滑遂行云、

第四軍區部隊討匪樹勛

第四軍管區內、國軍之討伐已著有偉大之成績、茲誌本年八月份討伐效果、計交戰三十七回、討匪總數、爲三六三二名、捕匪二名、鹵獲步槍二十四支、手槍七支、子彈四七五粒、馬三九四、牛五頭、國軍方面、將校死一名、下士官死二名、負傷校官一名、負傷下士官六名云、

朝鮮窒素會社設奉連支店

朝鮮窒素販賣會社、除肥料以外之諸雜貨、因鑒於在滿洲之需要激增、擬在奉天大連設置支店、該社之大崎專務乘廿四日午後三時卅五分由京城發之列車渡滿進行設立支店之準備云、

奉天中小學生慰問滿日病傷兵

奉天省市教育會、對於此次在奉靜養中之滿日傷病將兵、表示慰問、由省公署、及市公署並國防婦女會後援之下向滿日陸軍病院派遣慰問學生代表、分別前往慰問或獻呈學生各項作品圖畫手工等物品、聞其第一慰問、於二十六日開始、此次參加者、爲第一女中及三經路小學校、双方學生代表三十餘名、由省立前田副校長及補富校長引之下、前往日側陸軍病院、擧行慰問云、

新京賽馬

秋季第三次競馬

九月廿六日（日） 廿七日（月） 十月一日（滿祭） 二日（土） 三日（日）

開場午前十時

社團法人新京賽馬俱樂部 電(3)五〇一一 (2)五〇一七

失照聲明

敝人有沙城地照四張計曹德本領名二十五畝曹利達領名二十五畝曹樂善領名三十畝曹遇賢領名二十畝坐落新民六區大曹屯民國二十年九月間四張照全被匪焚除呈縣補照外特此聲明

新民大曹屯曹鳳山啓

緊要聲明

新京裕和祥內營業虧累於本年八月一日歇業關於對內對外帳目現已清理完畢特此聲明

政府特許專賣品

招募各縣分店長

啓者本社爲擴充營業起見今特於滿洲國內每縣招設分店各一處（即獨家專賣）

營業科目 專賣特許化學紙製滿洲國小學用各種文簿及其他一切必需品等（另備有品名表詳載）

待遇 每月除提成外另有津貼二十元以資補助本業何商家可能經營或作副業或專理無不適當也

有志擔任者須早速先指定某縣並附四分郵票詳細簡章即寄特此週知

滿洲國關東州總發賣元

本社 教育事業合資會社 新京市永長路福祿街壹號

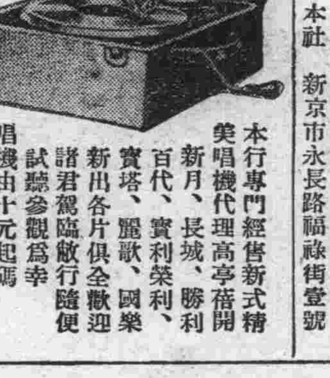

人人可買 家庭必備

唱機 唱片

消愁解悶增進人生幸福之

本行專門經售新式精美唱機代理高亭蓓開新月、長城、勝利百代、實利榮利、實塔、麗歌、國樂新出各片俱全歡迎諸君駕臨敝行隨便試聽參觀爲幸

唱機由十元起碼 唱片由一元起碼

新京六馬路北首路東 福華唱機行謹啓

艷情小說 奇緣艷史 第三集・現已出版

一集比一集精采，一回比一回熱鬧！！

愛讀言情小說者，不可不一閱此書！！

讀過此書前集者，更不可不看此書！！

文勢之盛大筆法之纏綿 親未曾有

描寫之細膩形容之逼眞 空前絕後

筆調之輕贏語句之滑稽

故事之奇艷人物之風流

無一篇不使人心花怒放，無一句不使人連呼快哉，

實售四角（外埠加郵四分）（全滿書局均有代售）

總發行 奉天三友書局 奉天大西關興化街

各界讀者闢望已久 誇稱第一香艷奇書

消遣解悶 家庭必備

貨品充足 歡迎惠購

（特點）

唱機每只由十元起碼

唱片每張由八角起碼

本行售出唱機一概保險發生障碍無料修理

保險之物發生破壞必須配換材料共料金特別從廉

本行專門經售唱機經驗豐富釆備精良比衆不同兼能代修各種唱機代理百代、蓓開、勝利、麗歌、國樂、實利、双龍、實塔、高亭、利、各種唱片莫不應有俱備、歡迎參觀試聽釆購竭誠以待

（外埠函購更所歡迎貨色代選信用擔保郵寄手續代辦完善）

新京市大馬路

愼昌鐘表眼鏡行啓

電話（園）二三一九〇番 振替 新京八一一五番

康德學校招生

（原奉天日語學院）

科別、日語專修科高級科、高等留學預科

入學、陽歷九月二十五日以前逐時入校

校址奉天小西邊內外總站北奉天鐵路局舊址

另有入學詳章函索附郵二分

不用暗室

諸君・您欲買一架堅美的照像機嗎？カテイカメラ特賣宣傳大會！破額大賤賣眞是空前未有的良機會！

諸君・天氣日漸涼爽，在公餘的時候您有這樣有幸趣堅美的照像機嗎？現在敝號不顧血本大賤賣請快來買吧！

一、不用暗室手續敏捷

一、幼稚的小學生亦能立撮影像

カテイカメラ本舖

吉野洋行

新京東三道街 振替奉天一八二一番

各照像機附屬品在定價內

二寸版照像機圓形三圓三毛

三寸版同 方形四圓八毛

三寸版照像機圓形五圓八毛

四寸版同 方形八元五毛

郵費每架三角五（付來郵票

即可但須先付凡用郵票代貨

金須照價加一

附屬品

膠板一打 印畫紙二袋 現像藥一瓶 定像藥一瓶 現像皿二枚 洗像筷一個 像格一個 台紙一袋 說明書一枚

急告

新京 SS 三四馬路中間路西

東聚興軍衣莊附設針織工廠

我的小廣告 人人要知道 註冊雙獅牌 襪子合手套 毛衣及背心 特請名師造 專門織的好 物美價錢小 製造比販賣 決定省不少 請您買一次 穿穿就知道 零售與批發 價錢一樣要 欲求經濟者 特向大家報

協和服專門做家

協和號飛機
各地熱烈募集獻金
九台·泰康·等地紛紛活動

【泰康】滿洲帝國協和會泰康分會、奉林甸縣協和會本部、函飭即速募集協和號飛機獻金、該分會奉函後、當即着手募集、縣公署、日滿官吏、自縣長參事官、以下全體職員、均依相當數目奮慨獻納、又警察官吏、學校師生、及各機關會員等、皆踴躍歡愷樂輸聞不日即將彙齊送往本部、轉交前方矣云、

【九臺】協和會九臺縣本部、於本月二十五日、舉行協和號飛行機寄附金獻納式、屆時各分會代表以及縣城各機關首腦全體出席、茲將其獻納式順序列下、一振鈴開會、二向國旗行最敬禮、三合唱國歌、四捧讀詔書、(何本部長)、五開會之詞、(土局事務長)、六訓詞、(顧問本部長、副部長)七協和號寄附、八來賓祝詞、(稅捐局長)、九閉會之訓、(張部員)十講演、(工作員)、

後藤事務長赴通

【昌圖】協和會縣本部、後藤事務長、闕三部員終日工作甚忙爲國宣揚王道、不遺餘力、前於二十一乘車赴通江口鎮、在協和分會、召集役員會員等開會講演宣德達情、使人民上下一致愛國愛民、詞懇極摯云、

瀋縣五區發現
腸窒扶斯傳染病

【奉天】瀋陽縣第五區固信村副村北昌村住戶鮮人安且珍、年三十一歲、白麗俊、年二十九歲、廿四日晨、因身患「腸窒扶斯」傳染病、被警署發見後當即報告縣、當局即時派遣醫官、前往診治、並予以消毒以防蔓延云、

軍旗奉戴紀念典禮

【樺甸】駐樺步兵十二團爲舉行軍旗親授第三週年紀念典禮、於月之十五日、在團部舉行、先期通知各界、屆時參加、以襄盛典、是日慶祝順序、一、午前十時半軍旗奉戴、二、對軍旗一同行最敬禮、三、一同合唱國歌、四、團長捧讀勅諭五、團長致詞、六、來賓代表致詞、七、正午入宴八、午后一時半開始奉納劍術模範試合來賓飛入希望、九、同時觀劇高蹺、十、由午后七時電光影開幕、十一、午后十一時半散會、雨天順延、但此次之紀念日、非比往昔舉行之盛、參加之烈、實不多覩云、

三和物產會社
即將完成

【龍井】三和金鑛株式會社專務取締役高炳鎔氏、爲同社關係者及其他在間島重要都市實業界有力者數氏、互相携手、計劃創設之三和物產株式會社、以公稱資金二十萬組織、預定股份現已招募完竣、即向當局提出手續、至會社位置已定在龍井前十街實任者諸氏復忙於共準備中、此會社之出現、爲龍井產業界一大明朗報云、

誰人如此不法
寫匿名信誣控

【通江口】近有無恥之徒、以匿名函控告本埠文翰藥房、在廣源達院內藏有鴉片壹百五十兩、海洛英七百瓦等情、在開原專賣署匿名呈控、該署據呈後、派員來通携同本管高署長於月之念日同到廣源達細密檢查、極形認眞、毫無違禁之物、實屬捏詞誣陷可惡已極、查廣源達爲本埠巨商、陳文翰家道亦小康、爲有此種不法行爲、現警察署極力調查此種寫匿名呈者如果查出、定必送究以儆效尤、寄語有此種行爲者、急宜悛改、免受囹圄之苦云云

妻與人有染
乘隙逃夭夭

【奉天】奉天市大西城門外派出所管境、大什字街南、門牌一五七號王林榮家、古曆十六日午前十一時許、向小北城門外生盛胡同門牌四號搬家、伊妻郭王氏、與同院李振山有染、李現年三十三歲係馬車爐執事、原籍瀋陽縣蒲河村人、通姦情熱、難捨難離、不勝依依之慨乃密謀乘搬家之際私自潛逃、事後被本夫偵悉爲李振山所隱匿乃具控於南市場警察署、現該署正據狀究明眞相中、

秋季種痘完畢

【哈爾濱】市公署、警察廳、前於本月一日起、聯合施行秋季市民施種牛痘、各署管內大致均已完畢、而屬托市郊顧鄉屯之醫生尚有三千五百名未能完畢、計現種完者爲一萬七千二百人、上年秋爲一萬八千二百八十六人、本年春爲四萬二千二百十八人、一般市民對於種痘上、已有相當之認識云、

母思子成癡
大鬧會務所

【貔子窩】市外楊樹房會、長嶺子住有陳日慶者、長子國昌、年二十三歲、乃以點心鋪手藝爲生、於前日因家庭父子間、發生口角、國昌懷氣逃走、自今數月、人信全無、家拋老母、因思兒情切、初則臥床不起、近日精神顛狂逢人大哭、見人要兒、於前幾日、竟至應管事務所要兒出口不遜大行喊叫、該會各位書記、見狀大驚、時經村民、力行勸止、於近日、該老媪、精神病益見加重、行動家人不敢放棄、噫、俗云兒行千里母担憂、此誠言也、但未知其子國昌、在外作何感想云、

瀋縣各區水災
損失重大

【奉天】因秋雨連綿、自八月二十二日午前七時二十分至同月二十五日午後六時期間中、瀋陽縣第七區埠泰裕泰興泰啓泰三泰永泰康泰久泰長泰天泰富泰國泰肇泰等村、六區裕國強國建國富國等村、一區體仁村、由於遼河萬泉河新開河耕牛河蒲河羊腸河、渾河等、之再次氾濫、遂發生第二次大水災、日昨經該縣將此次被害之狀況、統計完了計降雨量約三天許河內增水約一丈七尺餘、平地增水二尺乃至五尺、家屋浸水三七四間、全壞二五三間、半壞一〇九間、耕地浸水面積二一七一二二畝、內有三九七九〇畝已被前次水災、農作物預計減收率爲百分之五十六預計減收額爲五九八〇四九元、家畜被害豬二頭、道路破壞二八處一九〇米、橋梁流失二處一三米、堤防破損四處二三米護岸破損九處三〇米、可謂浩大驚人之大損害云、

改革地方團體
間島省各縣農會
改爲農事合作社

【延吉】間島省對于管下五縣縣農會、前奉中央指示原定今年度施行于延吉、汪清兩縣、省公署實業科鑒于間島之特殊情事、認爲五縣農會有一律改爲農事合作社之必要、並已獲得中央正式認可、其後對今年度之事業計畫着手立案中、現延吉縣部分已完了、計劃于縣管下各村設置辦事員、同時又因從來圖們、龍井原設有穀物商組合、如農事合作社成立時、則穀物組合勢必陷于失業之狀態、然今年度農事合作社暫作監督事業、試觀其成績如何、明年度決定其存廢、延吉縣農事合作社今年度事業內容大致如左一、信用事業、二、販賣事業、三、利用事業、四、農業倉庫事業、五、穀物檢查事業、

特務股長調三署

【興京】本縣警務局、特務股長吳英林、奉警令、調轉永陵三區署長、股長遺席、暫由葉石、司法指導官兼代、據查吳股長爲政多年、今膺三署定能造福陵街四民云、

慰問使間島代表
巡遊各地報告華北情況

【延吉】協和會華北慰問使間島代表馬一清、李容碩二氏、於十五日公畢歸來、協和會間島省本部、特依左記之日程舉開慰問報告會、日程、場所、講演者、摘要、

廿六日、汪清、馬一清、縣本部主辦、

廿七日、琿春、馬一清、縣本部主辦、

廿八日、圖們、馬一清李容碩、協和分會主辦、

三十日、和龍、李容碩、縣本部主辦、

縣長巡視村區
施行特別工作

【興京】本邑縣當局、溯自入春以降、對於肅整之工作、家屋之建築、農村之復興、殊有突飛猛進、一日千里之勢、時逾中秋農穫在際、縣長偕同潘警務局長、大龍首席指導官、出動四、五六等區、巡視區村、施行特別之工作、俾使下情上達、官民一心共享王道之實惠云、

野鴛鴦被警捕獲

【通江口】本埠商會郭興周者、語無倫次、信口雌黃、街面均以散架子呼之、以其體格輕佻見色生淫、竟與族嫂惠氏有染四年、明鋪夜蓋、儼然夫婦、尤以爲未足、時常假託記者名義、找其赴站作活、以瞞其本夫(彼曾在記者前充區長時當差)圖一已之快樂汚毀他人名譽、並非一次用心亦太險矣、孰知事有眞理、郭某已將其族嫂拐逃、其本夫除在本管警察署控告外、於月之十五日、赴開原站到記者家、追問其內人已來多久、爲何不見、當答以從未來過一次、其夫顏色愴惶、方知含沙射影、急赴站內找尋、最後果於裕興棧內將一對野鴛鴦、双双拿獲、其夫遂將伊二人誘至記者家對質是否來作活、相形之下無言可答、足徵事有公理、不難水落石出、本夫以姦拐是實、擬送就近警察署寄押該鴛鴦冉三哀懇記者、保留歸家、謝罪改過、其夫稍爲緩和、允其歸家再辦、孰知其夫走後、一對鴛鴦乘隙逃跑至昌圖、竟被該縣城警察署偵知、解送回通、歸案究辦、此姦拐之過去事實、若郭某者即謂害人反害已云、

延吉縣公署開
街村預算會議

【延吉】延吉縣公署、對于本年度街村預算、急待趕辦、遂于本月二十四日午前十一時許、在縣會議室舉開街村預算會議、而後着手編製云、

思子心切投井自盡

【法庫】本邑西大街文化樓院內門牌三六七號、住戶有陳熙堂之次兒媳趙氏、年廿二歲、突於日前夜十時許、未知何故、遂投入附近井中自盡、及至翌晨、始被其家人發覺、急行撈出、則早已氣絕、當經該牌牌長谷某、報告於本管市場派出所、後聞新訊結果該陳趙氏投井原因、乃爲前數日該婦二齡之小女孩一因病死去、陳趙氏思子心切、悲痛已極、茶飯不入、狀若瘋顛、兼之家境窘迫、自感生活乏味、乃出此輕生之策云、

導不正業者
農民化

【延吉】爲肅正不正業者而特設之間島省不正業者補導委員會、近來幹部、研討對策、其方針已決定、即將不正業者、依託滿鮮拓植公司、該公司擬在延吉縣內特設部落數處、以收容省內各部不正業者、使之轉向農民化、約於十月上旬、即行實施、現關係方面正調查不正業者云、

僞幣犯被捕獲

【龍井】大膽無雙之印刷工、利用石版之精奇技術、敢行僞造中央銀行十圓紙幣、並任意用於市內、此重大事件已於數日前市內鮮人料理店胡同之相信印刷之主人朴光春(二七)及同職工趙柄斗(三八)等爲警察網捕獲、今倘嚴重取調中、並滿日警察即以疾風迅雷之手段將該黨餘根及彼等以利用之石印刷所之機械一網打盡云、

商會主辦嗎啡治療所
大批嗎啡鬼已得再生

【貔子窩】貔子窩自嗎啡毒物、流入本埠、已達二十餘年之久、現調查管內、各會住民、計染斯癖者計有五百名之多、貔子窩城子疃市街內、由嗎啡而流爲乞丐者、觸目皆是、一般有識者、若提起此毒物之害人、皆爲咳慨非常、其毒害人之能力、勝於洪水猛獸、關東局早已有令、除消此毒、貔子窩警察署於夏季間已遍令施行、但一般癮君子、仍怙惡不悛、總不痛改前非、本埠商會長、劉德新、有鑑及斯、爲救濟各嗎啡之再生計、特糾合地方有志者醵資組織嗎啡治療所地址假西街天后宮院內、現已施行救濟滿兩個月之久、計治療者五十餘名皆已出所自由、現又捕獲有嗎啡癮五十二名內有女子四名、時正留置治療中予定滿一個月外、始能釋放、刻聞本埠官民對此治療所頗爲關心擁護云、

市內苦工
四萬七千

【哈爾濱】哈爾濱市內之勞動者、市公署社會科、對於一般之勞動者、向無確實之統計、市公署社會科、對於一般之勞動者、詳加調查、於月之二十二日業已統計完畢、計四萬七千二百一十七人、各業之人數、誌之於下、

舢板夫	一、〇五五
碼窯工	一、二八二
馬車夫	四、一五一
人力車夫	六、四七七
江上公司脚行	一、〇二〇
國際公司苦力	二、六五〇
市側苦力(市公署現有工作之人)	一、〇六三
鐵路道工(鐵路局現有修道工人數)	二八四
商側苦力(本市內道裡外區域商家用之苦工)	七、八〇〇
石工	八〇
木工	六四六
瓦工	一五、〇〇〇
拉鋸工	一八三
精巧木工	五六六
街頭木工	一六〇
街頭苦力(道裡外工夫市之人數)	四、八〇〇

衛生指導隊
巡廻班工作

【哈爾濱】市公署衛生科附設之衛生指導隊、對於市內之貧民無力診病者、特組織巡廻班分赴各地診治、該班八月中之工作、調查如下、工作地點爲道外同仁街、東源街、景興街、中和街、春和巷、甯化街等處、計四百八十一戶、診治一千九百七十八人、計治愈者沙眼二十六人、急性腸加答兒十五人半身不隨二人、子宮病二人肺結核病二人、外傷二人、消化不良一人、計五十八人云

農訓學生卅名
赴公主嶺參觀

【哈爾濱】哈爾濱市公署農政科、於今春成立之農民道場、訓練所三十名學生、對於一切之耕種、成績甚爲良好、該科爲各學造就確實之農業技能、於月之二十一日由梁成有科長、尾形事務官領導赴國內最著名之公主嶺農民試驗場參觀農民用具、於二十四日已返哈云

新京 國都飯店預告 啓事

衣食住爲人生三大要素我國人士向極講求敝店爲滿足社會需要起見特集鉅資於新京豐樂路明倫街建築新式三層樓房裝飾堂皇設備富麗乃現代化之惟一飯店也茲先將優點陳述於後一俟裝修完竣再行露佈營業

一、地點適宜　交通便利

一、房屋寬敞　清鮮香氣

一、包辦酒席　價格克己

一、大小宴會　一律合意

一、設有食堂　小酌經濟

一、廚師專門　味道無比

地址新京市豐樂路明倫街

國都飯店謹啓

滿洲電業股份有限公司
第六次決算公告

貸借對照表(康德四年六月三十日現在)

資產之部	圓
固定資產	一一四、一四九、三三〇・七一
發電所	四六、六八五、一七八・九五
變電所	一〇、六三三、八五三・七八
送電線路	一三、九〇二、六七七・六六
配電線路	二〇、三四四、七四三・四六
屋內電線設備	九、〇二七、一三三・九〇
各種施設	一〇、五〇二、五六八・六七
建設工事假勘定	三、〇五三、一七四・二九
向關係公司投資	六、二五二、一八〇・〇〇
關係公司有價證券	二、七四三、四八〇・〇〇
關係會社貸付金	三、五〇八、七〇〇・〇〇
流動資產	九、一一六、五〇四・一一
儲藏品	三、一四八、八四八・三七
商品	三二三、六二二・五四
未收款項	二、九八九、四四三・八四
有價證券	四三、九五三・〇三
交存保證金	四一、二三八・一一
存款	一、二八二、八二二・四五
滙兌勘定	一七〇、一七七・二九
現款	一一六、三九八・四八
雜勘定	二、一九八、七一三・一七
暫付款項	一、六〇四、六六〇・四三
公司債差金	二六一、〇〇〇・〇〇
創立費	一〇二、四三〇・六〇
收存證券	二〇、八二七・三〇
擔保支付抵件	二〇九、七九四・八四
計	一三一、七一六、七二七・九九

負債之部	圓
股東勘定	九四、〇一三、〇〇〇・〇〇
資本金	九〇、〇〇〇、〇〇〇・〇〇
法定公積金	一、五六〇、〇〇〇・〇〇
從業員退職給與公積金	四〇三、〇〇〇・〇〇
填補滙兌公積金	二〇〇、〇〇〇・〇〇
特別公積金	一、八五〇、〇〇〇・〇〇
長期負債	二五、〇〇〇、〇〇〇・〇〇
公司債	二五、〇〇〇、〇〇〇・〇〇
短期負債	七、八三七、二一七・三九
未付款項	三、〇八九、七一七・八八
收存保證金	一、二八二、八一一・一九
社員儲金	九七二、七九〇・七八
社員身元保證金	二、四七〇、四五八・〇六
社員共濟勘定	二一、四三九・四八
雜勘定	六九〇、五九〇・五九
暫收款項	四四二、七九五・七五
交存證券	三八、〇〇〇・〇〇
保證債務	二〇九、七九四・八四
利益金	四、一七五、九二〇・〇一
前期滾存利益金	二四九、四〇二・五六
本期利益金	三、九二六、五一七・四五
計	一三一、七一六、七二七・九九

利益金處分

一、金參百九拾貳萬六千五百拾七圓四拾五錢　本期利益金

一、金貳拾四萬九千四百貳圓五拾六錢　前期滾存利益金

計　金四百拾七萬五千九百貳拾圓壹錢

上列款項處分如左

一、金四拾萬圓　法定公積金

一、金八萬圓　從業員退職給與公積金

一、金拾萬圓　董事監察人酬勞金

一、金貳百七拾萬圓　股東分紅(年六釐)

一、金五拾萬圓　特別公積金

一、金參拾九萬五千九百貳拾圓壹錢　後期滾存金

以上是實

康德四年九月二十五日

滿洲電業股份有限公司

滿洲行政學會發行新刊書目

本書校正嚴密內容正確其中譯文悉與法律原文相合

新定 民商法 合本

內容　民法、民事訴訟法、强制執行法、商人通法、票據法、支票法、海商法、會社法、運送法、倉庫法、

細長形携帶版　滿日對譯　定價八角五分　整送費在內

本書蒙司法部及其他各部推稱善本

新定 刑法

內容　刑法、刑法施行法、刑事訴訟法、刑事訴訟法施行法、

細長形携帶版　滿日對譯　定價四角五分　整送費在內

贈呈　發行書目錄

滿洲行政學會　新京興安大路　滿洲側振替新京壹九壹番

◎商業登記

◎滿洲煙草股份有限公司變更一、監察人長谷川祐之助康德四年五月貳拾玖日退任同板谷幸吉同月參拾壹日重任左記者康德肆年伍月參拾日就任董事長谷川祐之助東京市小石川區江戶川町拾八番地康德肆年陸月玖日登記

◎大德不動產股份有限公司變更一、監察人田中康平康德肆年陸月參日退任同關潮洗同日重任左記者同日就任監察人山田茂二新京特別市北大街滿洲中央銀行總行一董事中西龍三郎石丸素一康德肆年陸月參日退任同鈴木英一公門仲黃萬洲同日重任左記者同日就任董事阿部晉新京特別市北大街滿洲中央銀行總行行本節藏新京特別市大同大街貳零貳號大興股份有限公司康德肆年陸月町日登記

◎株式會社滿洲弘報協會變更一、監事中川增藏、三宅亮三郎康德四年參月參拾壹日各重任康德四年六月十七日登記

新京區法院

新民戲院

九月廿七日 早場

金香翠　行路

高亞樵　英雄義

李秋波 王文娟 白春生　梁山伯

吳蕊蘭　嫦娥奔月

張春山 翔春燕　打面缸

楊孝崑 劉瑞軒 周又宸 孫玉樓 毓景山　大報仇

晚場

毓景山 劉瑞軒 翔春燕 吳蕊蘭 筱九霄 周又宸 王文娟 張春山 孫玉樓 楊孝昆 李秋波　全部彭公案

九月廿三日起

姜ギ那主演

谷拉蓋布爾主演

賴乃爾巴利變主演

我等同朋

越空久戀

聽魔人形

樓下一元

南都電影院

龍春舞臺

本舞台自開幕以來頗蒙各界歡迎今爲酬謝顧客起見煩友由奉禮聘新到太斗評戲坤伶青衣花旦眞正花鈴霞任君玉今晚登台獻技

二十七日早場

金少娥 鑿麗俠　回龍閣

賽玉霞 金鳳蘭　劉公案

天明月　双官誥

趙興儒 牡丹花 小牡丹 周少霞　全本七人賢

晚場

金少娥 鑿麗俠　錯中錯

天明月 周少霞　南天門

賽玉霞 小牡丹 韓玉芳　德孝双全

任君玉 趙興儒　李香蓮土畫

金鳳蘭 花鈴霞 何彩云 牡丹花　杜十娘

本店新設

洋服工廠、聘請高等技師專做男女、西服大禮服、協和服、風衣、大氅、

本號定做、流行西服、學童服、現成男女洋服、樣子維新、做法非凡、與衆不同、遂時研究、價格低廉、自運東西流行呢絨、品質優美、夏季男女、各種衣料、化粧香品、洋服附屬零件、男女禮帽草帽、學生帽應時百貨、現在到齊、準備豐富、花樣新奇、如蒙惠顧、無任歡迎

新京大馬路 老天合百貨店謹啓

電話(二)二七四九、二八六二番

國泰大戲院

新京東五馬路電話(二)一一五四

廿六日起至廿九日止四天

雷電華公司最近偉大出品

全部歌唱對白有聲巨片

巖穴女王

不遠三千里長途跋涉　爲的是爲父復仇

不避難不怕苦不計性命　爲的是追求幸福

驚險……緊張

同時合演　浪漫女英雄

下期放映　古城末日記　劫後桃花

新京東三馬路電話(二)三〇〇五番

今日開演

天一影業公司出品

全部對白有聲巨片

芸蘭姑娘

導演 邵醉翁　主演 陳玉梅 孫敏

九月二四日 二五日 二六日 二七日 演四天

願花長好願月長圓!

一樣凄涼兩般泣淚!

天一影業出品

同時加演　大學艷史 下集　主演 陳玉梅 陸劍芬

下期演　到上海去　本月二十八日起演

注意映期

光明影戲院

西五馬路永春路電話(二)三四七六番

今日兩部巨片

驚駭! 恐怖!

派拉蒙公司偉大無比超特作

全部對白有聲偵探恐怖巨片

亡命女徒

第六集 濟公活佛

樓下一角

金剛公司偉大出品　神化鬪法奇情佳片

方顯章 顧光 莊覺人 謝瑪利 主演

大安電影院

新京五馬路一永春路

電話(二)二六八四番

本院特聘着名幻術團在本院加演

大天一幻術團

自由神

全部對白歌唱有聲大巨片

請早光臨

票價　樓上三角　樓下二角　軍警學生半價

新京電影院

新京頭道溝日本橋通

今日放映

上海藝通公司出品　武俠冒險神怪巨片

五鬼鬧鍾馗

主演 林慧芳 陳天子

同時加演　新聞漫畫

演期 由二十六日起演四天

不日放映　新婚大血案　聯華出品

㊄大阪商船行輪

●開往門司神戶大阪開十一時
烏拉爾丸　九月廿九日
青島丸　九月三十日
扶桑丸　十月一日
熱河丸　十月三日
奉天丸　十月四日
烏蘇里丸　十月五日
大連丸　十月六日
黑龍丸　十月七日
烏蘇里丸　十月九日
青島丸　十月十日
吉林丸　十月十一日
扶桑丸　十月十三日
●開往三角鹿兒島沖繩開上
貴州丸　每月三日十八日
●開往天津　每月七回
●船票發售　滿鐵國鐵主要各站各埠日本國際觀光局
▲車船連絡往復票火車減二成輪船減一成送用日期限兩個月▲在大連購買神戶門司開往復票時回程運費減二成通用期間三個月
●專屬貨物代辦處國際運輸
大阪商船株式會社
大連支店(電話二•二五二)
新京事務所(電話三•三二六)
奉天事務所(電話三•四〇九)
哈爾濱事務所(電話三•七〇一)

㊁阿波共同行輪

●開往芝罘威海衞仁川　卅六共同丸　九月三十日下午
●開往芝罘　廿八共同丸　九月廿九日
●開往天津　長山丸　九月三十日
本會社代辦山東鐵路及朝日路辦理各種運輸一切事務
大連市山縣通　阿波共同汽船會社　電話2•五〇〇一

㊀朝鮮郵船行輪

●開往營口靑島仁川　會寧丸　九月廿九日
●開往仁川博多長崎三角鹿兒島　錦江丸　九月　日
前記輪船出口時日因天候關係或有更變
朝鮮鐵路各站以及本行輪船經過各口可裝與滿鐵連絡之貨物有上記△記號者純係貨船不售客票並可發行前年運緒提單在賣海圖及航海路請
近海郵船株式會社大連代理店朝鮮郵船株式會社大連代理店△大連市山縣通一八一
日本郵船會社大連出張所　電話2•三三九2•七八四
專屬貨物代辦處船票代賣處　丸二商會　電話2•六三
各地之日本國際觀光團

㊂近海郵船行輪

●開往橫濱　勝浦丸　九月　日
●開往天津　勝浦丸　十月八日
●開往長崎鹿兒島　千歲丸　九月三十日
●開往基隆高雄　岩手丸　十月二日

㊃日本郵船行輪

●開往紐育　那古丸　九月　日

㊅大連汽船行輪

●開往靑島上海上午十一時　休航
●開往龍口　休航
●開往天津　濟通丸　九月　日
●開往基隆高雄(載客)　山東丸　九月　日
山西丸　九月三十日
●開往敦賀新潟伏木(載客)　河南丸　九月　日
河南丸　十月五日
大連市山縣通　大連汽船株式會社　電話2七一三一
日本國際觀光局中國旅行社

資生堂石鹼

東京・銀座

優待販賣

極品香皂並贈加品

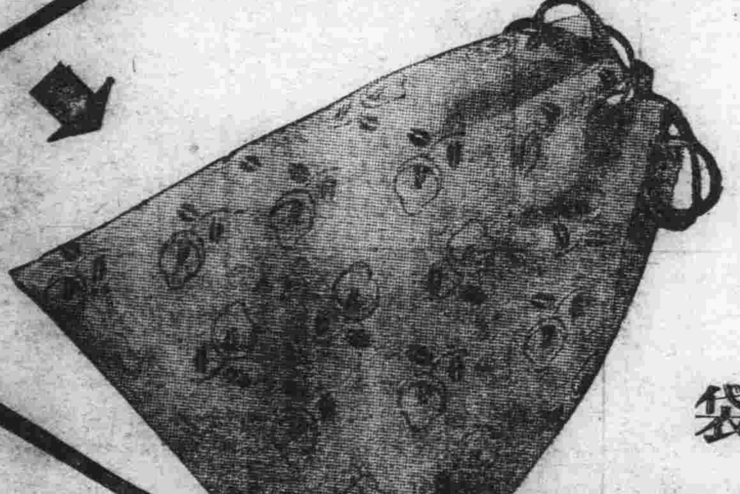

三塊裝成一盒如承購買敬贈東京銀座流行之化粧品袋

外科、花柳科　內科、婦人科　上山醫院

院長　醫學士　上山源六
電話三一五七九五番
場所　朝日通二十一番地
(日本橋通朝日通向第五門)

毛線

丸岡糸店
新京東二條通(青陽記)
電(3)二四九二番

健體強精美味之飲料

珈爾比斯

美味歟美味也
唯一滋補强壯飲料
約用七倍開水或涼水沖服之

日本東京澁谷區向山　珈爾比斯製造株式會社
大連出張所　大連市連鎖街常盤橋通

親切・叮嚀・迅速

日滿民刑訴訟
會社設立手續
一般代書
打字印書

日滿堂代書事務所

山本秀雄
新京朝日通四十五番地
日本帝國總領事館前
電(三)六六八六番

一角、五分

一粒三百米

【固力果】含有營養素八種之多、所以給你兒女們的糖菓、要以牠爲最合適！

奉天葵西藏區街回力果株式會社

鴉片・嗎啡・海洛因

迅速戒除斷癮新藥

嗎類斷癮

嗎類斷癮・與衆不同
奏效特靈・絕無弊病
用忌鴉片・立見效功
嗎啡類癮・斷除尤神
萬試萬靈・名醫齊稱
世界第一・戒煙聖藥

總發行所　大連市山縣通七　藤澤友吉商店
前製造所　植村製藥所
現製造所　協和藥品洋行

初老衰弱

主治
疲勞倦怠感覺　失眠　頭痛
眩暈　腰痛　肢端知覺異常
記憶不良　精力減退　眼精
疲勞等初老期衰弱諸症

(詳細仿單函索即寄)

男性荷爾萌

英男兒萌

エナルモン

【特徵】
一、本劑自青年男尿提鍊而得
二、各製品均經嚴定效力單位

英男兒萌爲近代最進步之强力男性荷爾萌。用於初老衰弱之人、得改良上述一般症狀、亢進新陳代謝、而使病者精神的及肉體的活動俱見活潑。
又本劑應用於青年及中年期之性的神經衰弱・遺精等々、亦莫不有效。

本劑有片劑及注射劑兩種。
各大藥房　均有經售

株式會社　武田長兵衛商店
總行　日本大阪市東區道修町
支店　奉天市春日町十三番地

27—1142(O)

月經不順與

女性荷爾萌

婀閥好萌

オバホルモン

主治　月經稀少、月經痛、經期不正、神經衰弱、憂鬱症
頭痛、逆上、耳鳴、心悸亢進、腰部陰寒、四肢冷感

婀閥好萌乃與國際標準品完全一致之女性荷爾萌、即爲女性健康維持上必需要之物質、其作用主能使女性發揮特有本色、並調整一切月經障碍、改良血色血行、鼓舞已衰諸臟器之機能、亢進新陳代謝等々。
又本劑應用於乳汁分泌不足或減退、常習流產、妊娠惡阻等、亦莫不有效。

本劑有片劑・粉劑及注射劑
各大藥房均有經售

株式會社　武田長兵衛商店
總行　日本大阪市東區道修町
支店　奉天市春日町十三番地

詳細仿單
函索即寄

27—1143(O)

大同報社廣告部電話二一二〇九六番

錫筒裝鞋油的時代來了!!

特長
樣式極爲優美
耐寒、耐熱
絕無乾燥
傷皮變質等弊

老牌　忠勇牌
H・H・H牌
其他各牌計有十數種
另有瓶裝鐵鑵裝鞋油以及
白粉水等多種

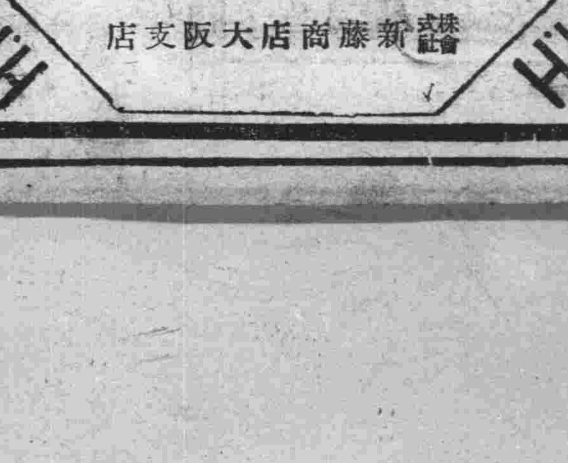

諸牌鞋油
自造出口
總批發處
株式會社　新藤商店大阪支店